

DZP/TP/4/2022

PROGRAM FUNKCJONALNO - UŻYTKOWY

Opracowany zgodnie z art. 103 Ustawy z dnia 11 września 2019 r. Prawo zamówień publicznych oraz zgodnie z Rozporządzeniem Ministra Infrastruktury z dnia 2 września 2004 r. w sprawie szczegółowego zakresu i formy dokumentacji projektowej, specyfikacji technicznych wykonania i odbioru robót budowlanych oraz programu funkcjonalno-użytkowego (z późniejszymi zmianami)

Nazwa przedmiotu zamówienia:

"Adaptacja pomieszczeń części drugiego piętra w segmencie B"

w ramach projektu

„Poprawa jakości i dostępności do świadczeń zdrowotnych poprzez modernizację i doposażenie Szpitala Powiatowego w Zawierciu”.

NAZWA i ADRES INWESTORA / ZAMAWIAJĄCEGO:

Szpital Powiatowy w Zawierciu
42-400 Zawiercie, ul. Miodowa 14
tel. sekretariat: 32 67 40 350; fax.: 32 67 21 532

LOKALIZACJA INWESTYCJI:

42-400 Zawiercie, ul. Miodowa 14
księga wieczysta: NR5181
(Sąd Rejonowy w Zawierciu)
nr ewidencyjny gruntów: 79/2

mgr inż. arch. KATARZYNA GRZYCHOWSKA
Uprawnienia budowlane do projektowania
nr 4/08/SLOKK
w specjalności architektonicznej
bez ograniczeń
Członek Izby Architektów
Rzeczypospolitej Polskiej SL-1300

W PROCEDURZE: ZAPROJEKTUJ I WYBUDUJ

OPRACOWAŁ: mgr inż. arch. Katarzyna Grychowska
uprawnienia budowlane do projektowania nr 4/08/SLOKK

tech. bud., arch. Rafał Słupianek

DATA OPRACOWANIA: 15.11.2021 r.

SPIS TREŚCI OPRACOWANIA:

A. STRONA TYTUŁOWA.

1. Nazwa zamówienia.
2. Adres inwestycji.
3. Nazwy i kody przedmiotu zamówienia wg CPV.

B. CZĘŚĆ OPISOWA.

1. Opis ogólny przedmiotu zamówienia.
 - 1.1. Spodziewane efekty inwestycji.
 - 1.1.1. Zgodność robót z dokumentacją i Programem Funkcjonalno-Użytkowym.
 - 1.1.2. Zakres dopuszczalnych zmian.
 - 1.2. Charakterystyczne parametry określające wielkość i zakres robót.
 - 1.2.1. Dane ogólne.
 - 1.2.2. Zakres robót.
 - 1.3. Uwarunkowania wykonania przedmiotu zamówienia.
 - 1.3.1. Opis stanu istniejącego.
 - 1.3.2. Opis istniejących elementów konstrukcyjnych.
 - 1.3.3. Opis istniejących elementów wykończeniowych.
 - 1.3.4. Istniejące instalacje.
 - 1.3.5. Przeznaczenie terenu.
 - 1.3.6. Wymagania w zakresie ochrony środowiska.
 - 1.4. Ogólne właściwości funkcjonalno-użytkowe budynku po przeprowadzeniu inwestycji.
 - 1.4.1. Układ funkcjonalno-użytkowy i założenia funkcjonalne.
 - 1.4.2. Dane powierzchniowe.
 - 1.4.3. Określenie wielkości możliwych przekroczeń parametrów funkcjonalno-użytkowych.
2. Wymagania ogólne zamawiającego w stosunku do przedmiotu umowy.
 - 2.1. Wymagania zamawiającego w odniesieniu do dokumentacji projektowej.
 - 2.2. Wymagania zamawiającego w odniesieniu do budowy.
 - 2.2.1. Wymagania ogólne.
 - 2.2.2. Przekazanie terenu budowy.
 - 2.2.3. Zabezpieczenia terenu budowy.
 - 2.2.4. Bezpieczeństwo i higiena pracy.
 - 2.2.5. Ochrona środowiska w czasie wykonywania robót.
 - 2.2.6. Materiały szkodliwe dla otoczenia.
 - 2.2.7. Ochrona własności publicznej i prywatnej.
 - 2.2.8. Stosowanie się do prawa i innych przepisów.
 - 2.2.9. Równoważność norm i zbiorów przepisów prawnych.
 - 2.2.10. Materiały.
 - 2.2.11. Przechowywanie i składowanie materiałów.
 - 2.2.12. Sprzęt.
 - 2.2.13. Transport.
 - 2.2.14. Ograniczenie obciążeń osi pojazdów.



- 2.2.15. Wykonanie robót.
- 2.2.16. Kontrola.
- 2.2.17. Certyfikaty i deklaracje.
- 2.2.18. Prawo autorskie.
- 2.2.19. Dokumenty budowlane i dokumentacja projektowa.
- 2.2.20. Przechowywanie dokumentów budowy.
- 2.2.21. Odbiór robót.
- 2.2.22. Obmiar robót.
- 2.2.23. Szkolenia.
- 2.2.24. Instrukcje eksploatacji i konserwacji urządzeń.
- 2.2.25. Podstawa płatności.

3. Wymagania szczegółowe Zamawiającego w stosunku do przedmiotu zamówienia.

- 3.1. Zagospodarowanie terenu.
- 3.2. Wymagania budowlane.
- 3.3. Wytyczne dotyczące materiałów budowlanych i wykończeniowych.
- 3.4. Wytyczne dotyczące instalacji elektrycznej i słaboprądowej.
- 3.5. Wytyczne dotyczące instalacji sanitarnej.
- 3.6. Równoważność.
- 3.7. Ochrona przeciwpożarowa.
- 3.8. Przystosowanie budynku dla potrzeb osób niepełnosprawnych.

4. Przykładowe rozwiązanie istniejących oddziałów po przeprowadzonych modernizacjach.

C. CZĘŚĆ INFORMACYJNA.

- Dokument potwierdzający zgodność zamierzenia budowlanego z wymaganiami, z odrębnych przepisów – plan miejscowy – **Załącznik nr 1.1**
- Karta wyposażenia – **Załącznik nr 1.2**
- Inne posiadane informacje i dokumenty niezbędne do zaprojektowania robót budowlanych:
 - Rys. nr **1** – Stan istniejący;
 - Rys. nr **2** – Zmiany;
 - Rys. nr **3** – Stan docelowy;
 - Rys. nr **4** – Osłony ścian;

A. STRONA TYTUŁOWA:

PROGRAM FUNKCJONALNO - UŻYTKOWY

1. Nazwa przedmiotu zamówienia.

"Adaptacja pomieszczeń części drugiego piętra w segmencie B"

2. Adres inwestycji.

Szpital Powiatowy w Zawierciu
42-400 Zawiercie, ul. Miodowa 14

3. Nazwy i kody przedmiotu zamówienia wg CPV

- 71000000-8 Usługi architektoniczne, budowlane, inżynieryjne i kontrolne.
- 71200000-0 Usługi architektoniczne i podobne.
- 45111300-1 Roboty rozbiórkowe.
- 45200000-9 Roboty budowlane w zakresie wznoszenia kompletnych obiektów budowlanych lub ich części oraz roboty w zakresie inżynierii lądowej i wodnej.
- 45210000-2 Roboty budowlane w zakresie budynków.

45215140-0 Roboty budowlane w zakresie obiektów szpitalnych.

- 45300000-0 Roboty instalacyjne w budynkach.
- 45310000-3 Roboty instalacyjne elektryczne.
- 45314310-7 Układanie kabli.
- 45315100-9 Instalacyjne roboty elektrotechniczne.
- 45316000-5 Instalowanie systemów oświetleniowych i sygnalizacyjnych.
- 45330000-9 Roboty instalacyjne wodno-kanalizacyjne i sanitarne.
- 45331100-7 Instalowanie centralnego ogrzewania.
- 45331200-8 Instalowanie urządzeń wentylacyjnych i klimatyzacyjnych.
- 45332000-3 Roboty instalacyjne wodne i kanalizacyjne.
- 45343000-3 Roboty instalacyjne przeciwpożarowe.
- 45400000-1 Roboty wykończeniowe w zakresie obiektów budowlanych.
- 45410000-4 Tynkowanie.
- 45421000-4 Roboty w zakresie zakładania stolarki budowlanej.
- 45211000-5 Instalowanie drzwi i okien i podobnych elementów.
- 45421111-5 Instalowanie framug drzwiowych.
- 45421131-1 Instalowanie drzwi.
- 45421146-9 Instalowanie sufitów podwieszanych.
- 45421152-4 Instalowanie ścianek działowych.
- 45421153-1 Instalowanie zabudowanych mebli.
- 45430000-0 Pokrywanie podłóg i ścian.
- 45431000-7 Kładzenie płytek
- 45432111-5 Kładzenie wykładzin elastycznych.

45440000-3	Roboty malarskie i szklarskie.
45442100-8	Roboty malarskie.
45453000-7	Roboty remontowe i renowacyjne
28864210-1	Przewody rurowe z miedzi

B. CZĘŚĆ OPISOWA:

1. Opis ogólny przedmiotu zamówienia.

Zamówienie obejmuje:

- Opracowanie dokumentacji projektowej dla zakresu przebudowy oraz instalacji.
- Wykonanie robót budowlanych i instalacyjnych.
- Uzyskanie niezbędnych uzgodnień oraz pozwoleń budowlanych.
- Uzyskanie odbiorów w całym procesie inwestycyjnym w tym odbioru końcowego zakończonego protokołem.

Warunki realizacji całego Zamówienia:

- Na wykonane robót budowlanych – przynajmniej 5 lat gwarancji,
- Na użyte materiały i wyposażenie – zgodnie z gwarancją producenta.

Wyjątkiem są urządzenia w przypadku, których w treści niniejszego dokumentu wskazano odrębne warunki gwarancji.

1.1. Spodziewane efekty inwestycji.

Spodziewanym efektem inwestycji jest przebudowa pomieszczeń Szpitala objętych zakresem opracowania (po zrealizowaniu inwestycji) ok. **15m²**. Przedmiot zamówienia dot. zamierzeń budowlanych szczegółowo został przedstawiony w części rysunkowej (opracowanie graficzne).

1.1.1 Zgodność robót z dokumentacją i Programem Funkcjonalno-Użytkowym (PFU).

PFU powołuje i klasyfikuje następujące źródła szczegółowych zasad wyznaczających kryteria jakościowe przy realizacji przedmiotowej inwestycji uszeregowane w kolejności poczynając od najważniejszego kryterium:

- Dokumentacja projektowa
- Umowa
- Program Funkcjonalno- Użytkowy (PFU)

Wątpliwości w zakresie zgodności wymagań bądź w zakresie wystąpienia sprzeczności pomiędzy PFU, normami, dokumentacją projektową powinny być wyjaśniane przy udziale Nadzoru Inwestorskiego i Nadzoru Autorskiego **przed przystąpieniem do robót budowlanych. Wszelkie konsekwencje wynikające z zaniechania wyjaśnienia wątpliwości w powyższych względach obciążają wyłącznie Wykonawcę Robót.**

Dane określone w Programie Funkcjonalno-Użytkowym będą uważane za wartości docelowe, od których dopuszczalne są odchylenia w ramach określonego przedziału tolerancji. Cechy materiałów i elementów budowlanych muszą wykazywać zgodność z założeniami określonymi w PFU wymaganiami i standardami.

Szpital Powiatowy w Zawierciu realizuje projekt dofinansowany z Funduszy Europejskich pn. "Poprawa jakości i dostępności do świadczeń zdrowotnych poprzez modernizację i wyposażenie Szpitala Powiatowego w Zawierciu" w ramach Regionalnego Programu Operacyjnego Województwa Śląskiego na lata 2014-2020 dla osi priorytetowej: X. Rewitalizacja oraz infrastruktura społeczna i zdrowotna dla działania: 10.1. Infrastruktura ochrony zdrowia

a odstępstwa od tych cech nie mogą przekraczać dopuszczalnego przedziału tolerancji.

Obowiązuje wykonanie dokumentacji projektowej i robót budowlanych zgodnie z obowiązującymi normami polskimi i UE, o ile dokumentacja projektowa lub PFU nie formułuje kryteriów jakościowych ostrzejszych niż te Normy.

Zgodnie z art. 95 ustawy Prawo Zamówień Publicznych, Zamawiający określa czynności, które w ramach realizacji zamówienia muszą być wykonane przez pracowników zatrudnionych przez wykonawcę lub podwykonawcę na podstawie umowy o pracę:

- prace wyburzeniowe i zamurowania;
- prace dot. montażu instalacji sanitarnych i elektrycznych;
- prace wykończeniowe;

1.1.2 Zakres dopuszczalnych zmian.

Zakres dopuszczalnych zmian w przedmiocie zamówienia obejmuje:

- Zastosowanie innych rodzajów materiałów, urządzeń lub rozwiązań funkcjonalno-użytkowych niż wymienione w PFU, jednak pod warunkiem, iż ich parametry techniczne i technologiczne oraz standardy wykonania i funkcjonowania będą nie gorsze niż to określa i opisuje PFU.
- Zastosowanie innych rodzajów materiałów, urządzeń lub rozwiązań funkcjonalno-użytkowych niż wymienione w PFU, jeżeli konieczność taka będzie wynikała z obowiązujących lub ze zmiany przepisów, norm budowlanych zaistniałych w trakcie wykonywania przedmiotu umowy.
- Zastosowanie innych rodzajów materiałów urządzeń lub rozwiązań funkcjonalno-użytkowych niż wymienione w PFU, jeżeli konieczność taka będzie wynikała z nieprzewidzianych okoliczności, niezależnych od jakości wykonywanych przez Wykonawcę usług, zaistniałych w trakcie wykonywania przedmiotu umowy.

Każda zmiana musi uzyskać akceptację Zamawiającego i jego Inspektora Nadzoru.

1.2. Charakterystyczne parametry określające wielkość i zakres robót.

1.2.1. Dane ogólne

W zakresie niniejszego zadania należy uwzględnić pomieszczenia zlokalizowane na 2pietrze budynku B o powierzchni ok. 325m²,

1.2.2. Zakres robót.

Ogólny zakres robót objętych zamówieniem polegać będzie na wykonaniu dokumentacji oraz na wykonaniu adaptacji istniejących pomieszczeń pod planowane funkcje, a w szczególności:

- W ZAKRESIE DOKUMENTACJI PROJEKTOWEJ
- wykonanie dokumentacji projektowej wraz z dokumentami formalno-prawnymi, opisanymi w pkt. 2.1. niniejszego PFU w zakresie niezbędnym dla przeprowadzenia wymienionych robót budowlanych będących podstawą prawidłowego funkcjonowania szpitala.

Ostateczne rozstrzygnięcia, co do sposobu realizacji przedmiotu zamówienia określać będzie dokumentacja projektowa opracowana na podstawie PFU: projekty

budowlane, projekty wykonawcze, szczegółowe specyfikacje techniczne wykonania i odbioru robót, które muszą zostać pozytywnie uzgodnione z Zamawiającym oraz jego Nadzorem Inwestorskim oraz uzyskać stosowne zezwolenia.

PFU i wszystkie dodatkowe dokumenty przekazane Wykonawcy przez Zamawiającego (istniejące dokumentacje, inwentaryzacje, ekspertyzy itp. dotyczące przedmiotowego obiektu) stanowią składniki umowy, a wymagania określone w choćby jednym z nich są obowiązujące dla Wykonawcy tak, jakby zawarte były w całej dokumentacji. Wykonawca nie może wykorzystywać błędów lub opuszczeń w otrzymanych dokumentach, a o ich wykryciu winien natychmiast powiadomić Zamawiającego, który podejmie decyzję o wprowadzeniu odpowiednich zmian i poprawek.

W załącznikach PFU znajdują się rysunki, które należy traktować, jako rozwiązania zaaprobowane przez Zamawiającego do realizacji.

W całym Szpitalu (budynek A,B,C,D), w ramach wykonanej termomodernizacji zostały wymienione grzejniki, oprawy oświetleniowe oraz wykonano instalację systemu wykrywania i sygnalizacji pożaru, w większości przestrzeni komunikacyjnych wykonano sufity podwieszane.

Zakres planowanych prac:

- a) poszerzenie otworów drzwiowych, wyburzenia ścian działowych i montaż nowych – nowy układ funkcjonalny zgodny z opracowaniem graficznym (rys. nr 2);
- b) demontaż płytek, wykładzin i innych osłon (wywóz do utylizacji lub wysypisko odpadów);
- c) rozprowadzenie instalacji wod-kan. pod nowe podejścia wraz z montażem i dostawą ceramiki sanitarnej oraz baterii;
- d) rozprowadzenie instalacji c.o. pod nowo tworzone pomieszczenia z wymaganym ogrzewaniem wraz z montażem i dostawą grzejników (w istniejących pomieszczeniach występują nowe grzejniki);
- e) rozprowadzenie instalacji elektrycznej oraz słaboprądowej w tym internet, PEL, p.poż. (SSP, wpięcie do centrali ppoż), videodomofon/domofon,
- f) montaż sufitów podwieszonych i opraw oświetleniowych LED dostosowanych do wymogów funkcji danego pomieszczenia (część opraw do odzysku);
- g) malowanie sufitu (kolor biały) w pomieszczeniach typu łazienka lub naprawa powierzchni sufitu – sufit podwieszony z płyt gipsowo-kartonowych (uwzględnić drzwiczki rewizyjne), dostarczyć i zamontować oprawy LED lub zastosować sufity modułowe;
- h) oprawy oświetleniowe uzupełnić o oprawy awaryjne, ewakuacyjne, itp.
- i) naprawa spękań na ścianach np. poprzez montaż płyt g-k (równanie ścian) uwzględnić malowanie min. 2x;
- j) montaż wykładziny PCW na podłogach (w pomieszczeniach mokrych Zamawiający przewiduje płytki);
- k) wykonać wentylację (ew. hybrydową);
- l) montaż klimatyzacji;

- m) montaż drzwi aluminiowych;
- n) dostawa i montaż zabudowy meblowej powiązanej z instalacją wod-kan.;
- o) dostawa i montaż wyposażenia;
- p) zewnętrzne okna wyposażyć w rolety; wymiana parapetów na nowe lub zastosowanie nakładek plastikowych
- q) dostawa i montaż ceramiki sanitarnej, baterii, wieszaków, kotar na drążkach lub parawanów sufitowych, luster, podajników, dozowników, koszy na odpady, haczyki ścienne, itd.;
- r) montaż osłon ściennych z powłok akrylo – żywicznych montowanych za pomocą kleju /kolor do ustalenia z Zamawiającym; gr. min. 2mm/;
- s) zabezpieczenie ścian w szatni i magazynie czystym lamperią z lakieru bezbarwnego (wys.210cm)

Laboratorium Diagnostyczne

Laboratorium Diagnostyczne znajduje się na drugim piętrze w segmencie A. Na tym samym korytarzu – w segmencie A znajdują się Laboratorium Serologiczne, Oddział Neurologiczny i Oddział Udarowy, - w segmencie B Zakład Diagnostyczno Obrazowy, - w segmencie C Oddział Wewnętrzny z Pododdziałem Kardiologicznym. Docelowo laboratorium zostanie przeniesione do segmentu B. Wobec powyższego na

czas prowadzonych prac planuje się prowadzić działalność w tym obszarze bez zmian.

- 1) Przebudowa obejmuje:
 - a) ingerencja w konstrukcję – wykonanie nowego otworu drzwiowego;
 - b) zamurowanie otworu drzwiowego;
- 2) Remont obejmuje:
 - a) malowanie sufitów (kolor biały);
 - b) demontaż lamp bakteriobójczych i zaślepienie instalacji;
 - c) pomalowanie ścian powyżej płytek (kolor biały);
 - d) pomalowanie ścian (pom. 4, 3 i 3a) - pom. szatni, pom. socjalne i pok. Kierownika laboratorium - na jasno-szary;
 - e) Oznaczenia:
 - tabliczki przydrzwiowe zatraskowe A4 (z wymienną treścią) profil 15mm (10szt);
 - oznaczniki drzwi: numeracja i piktogramy łazienkowe (naklejki);

Uwzględnić kolorystykę malowania korytarza przyjętą w systemie identyfikacji wizualnej Szpitala;

Wymienić kratki wentylacyjne, drzwiczki rewizyjne, drzwiczki rozdzielni elektrycznych, zaworów wodnych w tym p.poż., zaworów innych instalacji.

W zakresie zlecenia ująć należy odrębnym szacunkiem kosztów następujące prace (podział ten będzie miał swoje odzwierciedlenie w wystawionej fakturze jako odrębne pozycje):

- ingerencja w konstrukcję – wykonanie nowego otworu drzwiowego;
- zamurowanie otworu drzwiowego;
- malowanie sufitów (kolor biały);

- demontaż lamp bakteriobójczych i zaślepienie instalacji;
- pomalowanie ścian powyżej płytek (kolor biały);
- pomalowanie ścian pom. szatni, pom. socjalne i pok. Kierownika laboratorium;
- dostawa i montaż tabliczek oraz znaczniki drzwi;

Powyższy zakres przedstawiony jest w ramach projektu pn. "Poprawa Jakości i dostępności do świadczeń zdrowotnych poprzez modernizację i doposażenie Szpitala Powiatowego w Zawierciu".

Oznaczenia:

- Oznaczniki drzwi: numeracja, piktogramy, naklejki na drzwiach z opisem pomieszczenia wg wzoru obowiązującego w szpitalu;
- Zamki drzwi wyposażać w min. 3 klucze wyposażone w brylki z możliwością opisu;
- Tablice informacyjne nad wejściem do jednostki organizacyjnej szpitala z jego nazwą – jednostronne montowane do ściany;

1.3. Uwarunkowania wykonania przedmiotu zamówienia.

1.3.1. Opis stanu istniejącego.

Zadanie dotyczy głównego budynku szpital składającego się z trzech budynków A,B,C powiązanych ze sobą komunikacją wewnętrzną. Budynki te tworzą obiekt o rzucie w kształcie litery „H”.

1.3.2. Opis istniejących elementów konstrukcyjnych.

Obiekty częściowo zrealizowane w technologii tradycyjnej.

- **Ściany zewnętrzne** – murowane z cegły,
- **Konstrukcja** – układ żelbetowy słupowo-ryglowy
- **Stropy** – żelbet,
- **Schody i szyby windowe** – żelbet,
- **Dach** – płyty dachowe korytkowe oparte na ścianach i belkach żelbetowych, pokrycie z papy na lepiku.

1.3.3. Opis istniejących elementów wykończeniowych.

- **Wykończenie ścian wewnętrznych** – malowane farbą akrylową, w pomieszczeniach mokrych na ścianach płytki ceramiczne.
- **Posadzki wewnętrzne** – w pomieszczeniach objętych opracowaniem występują na podłodze płytki ceramiczne, wykładzina PCW.
- **Sufity** – istniejące sufity malowane.
- **Parapety zewnętrzne** – istniejące stalowe.
- **Parapety wewnętrzne** – istniejące parapety lastrykowe, postforming.
- **Stolarka okienna:** nowa – biała PCW,
- **Stolarka drzwiowa:** zewnętrzna – aluminium, wewnętrzna – drewniane, stalowe, PCW.

1.3.4. Istniejące instalacje.

Budynek uzbrojony jest w następujące instalacje:

- instalacja elektryczna światła i siły;
- instalacje elektr. niskoprądowa: komputerowa, teletechniczna, SAP, SSP, itd;
- instalacji sanitarnych: wodno-kanalizacyjna, centralnego ogrzewania, wentylacji grawitacyjnej, wentylacji mechanicznej, klimatyzacji, gazy medyczne;

1.3.5. Przeznaczenie terenu

Budynek szpitala zlokalizowany jest na działkach o numerach: 79/2 – Zawiercie przy ul. Miodowa 14. Działki posiadają dogodną komunikację kołową i pieszą oraz tereny zieleni uporządkowanej.

1.3.6. Wymagania w zakresie ochrony środowiska

Projektowana inwestycja nie stwarza zagrożeń dla środowiska, nie pogarsza jego stanu na terenach przyległych, nie będzie oddziaływać negatywnie na środowisko poza terenem, do którego Inwestor posiada tytuł prawny, nie będzie oddziaływać negatywnie na ludzi.

1.4. Ogólne właściwości funkcjonalno-użytkowe części budynku po przeprowadzeniu inwestycji.

1.4.1. Układ funkcjonalno-użytkowy i założenia funkcjonalne do wykonania projektu.

Po przeprowadzonej przebudowie istniejących pomieszczeń podział funkcjonalny budynków będzie kształtował się następująco:

1.4.2. Dane powierzchniowe

Tabela nr 1: Zestawienie powierzchni pomieszczeń, które należy uwzględnić w projekcie.

Lp.	Nazwa pomieszczenia	Powierzchnia
1	Gabinet USG	13,80
2	Gabinet UKG	13,95
3	Gabinet nieinwazyjnej diagn. kardiolog.	18,50
4	Toaleta „N”	5,25
5	Poczekalnia	31,30
6	Korytarz	93,95
7	Pokój opisu	10,90
8	WC personelu	3,20
9	Pom. porządkowe	3,20
10	Pok. socjal. techn. i insp. radiol.	12,15
11	Pokój Kierownika ZDO	10,15
12	Szatnia	13,05
13	Toaleta	4,05
14	Pokój socjalny	16,00
15	Pomieszczenie rozdziału materiału	10,80
16	Pok. Kierownika Laboratorium	6,00
17	Bank krwi	3,80

18	Pracownia 1	9,70
19	Korytarz	8,60
20	Laboratorium (pracownia 2)	5,30
21	Laboratorium (pracownia 3)	24,30
22	Magazyn brudny	3,60
23	Magazyn czysty	3,90
		325,45
W zakresie ujęto powierzchnię 91,70m2 dot. laboratorium		

Powyższy wykaz pomieszczeń i powierzchni należy uwzględnić przy wykonywaniu dokumentacji projektowej wg opisu PFU.

Uwaga:

Dopuszcza się zmianę powierzchni projektowanych pomieszczeń, w granicach $\pm 15\%$, w przypadku zaistnienia takiej konieczności, wynikającej z uzasadnionych potrzeb poszczególnych zadań. Niniejszą zmianę należy wprowadzić na etapie sporządzania dokumentacji projektowej.

Proces projektowania należy prowadzić przede wszystkim w oparciu o stan istniejący, mając na uwadze jak najszersze wykorzystanie obecnego układu i elementów budowlanych (ścianek działowych, otworów drzwiowych itd.).

Projekt, dotyczy wyłącznie zakresu adaptacji, należy opracować w taki sposób by zapewnić możliwość wykonania poszczególnych prac budowlanych przy jednoczesnym funkcjonowaniu obiektu i poszczególnych działów Szpitala.

1.4.3 Określenie wielkości możliwych przekroczeń parametrów funkcjonalno-użytkowych (powiększeń lub pomniejszeń).

Dane określone w PFU uważa się za wartości docelowe, od których dopuszczalne są odchylenia w ramach określonego przedziału tolerancji. Maksymalne odchylenie od założonych parametrów nie mogą przekraczać (\pm) 15%. Powyższe rygory nie dotyczą zmiany powierzchni pomieszczeń wynikającej z ich dokładniejszego - niż to wynika z dostarczonych przez Zamawiającego dokumentów - pomiaru dokonanego przez Wykonawcę lub powierzchni wytyczonych normami czy odrębnymi obowiązującymi przepisami.

2. WYMAGANIA OGÓLNE ZAMAWIAJĄCEGO W STOSUNKU DO PRZEDMIOTU ZAMÓWIENIA.

Celem zmian (funkcjonalnych, budowlanych i instalacyjnych) wprowadzanych w ramach niniejszego zamówienia jest przystosowanie ich do nowych potrzeb Szpitala.

Konieczne jest:

- podniesienie standardu pomieszczeń ze względu na oczekiwania potencjalnych pacjentów i polepszenie warunków pracy personelu;

~~• zapewnienie bezpieczeństwa użytkownika obiektu w zakresie p.poż.,~~

Szpital Powiatowy w Zawierciu realizuje projekt dofinansowany z Funduszy Europejskich pn. "Poprawa jakości i dostępności do świadczeń zdrowotnych poprzez modernizację i doposażenie Szpitala Powiatowego w Zawierciu" w ramach Regionalnego Programu Operacyjnego Województwa Śląskiego na lata 2014-2020 dla osi priorytetowej: X. Rewitalizacja oraz infrastruktura społeczna i zdrowotna dla działania: 10.1. Infrastruktura ochrony zdrowia

ewakuacji
ludzi, ochrony osób i mienia;

2.1. Wymagania zamawiającego w odniesieniu do dokumentacji projektowej.

Do zakresu obowiązków Wykonawcy – w zakresie dokumentacji projektowej (dot. zakresu przebudowy) – należy wykonanie:

- Opracowania inwentaryzacji stanu istniejącego, jako podkładu do wykonania projektu budowlanego.
- Opracowania opinii architektoniczno-konstrukcyjnego adaptacji pomieszczeń pod nowy układ funkcjonalno-użytkowy.
- Opracowania projektu budowlanego obejmującego całość zamówienia wraz z uzyskaniem pozwolenia na budowę (jeżeli jest wymagany).
- Opracowania projektu wykonawczego/technicznego.
- Opracowanie dokumentacji powykonawczej.

Zamawiający wymaga, na podstawie niniejszego opisu, wykonania dokumentacji technicznej, która będzie zawierać następujące elementy:

- **PROJEKT BUDOWLANY** (projekt architektoniczno-budowlany)
*wymagana ilość egzemplarzy w formie wydrukowanej i oprawionej: 3 egzemplarzy; wersja elektroniczna: 1 kompletna wersja zapisana w formacie pdf oraz 1 kompletna wersja edytowalna zapisana w formatach dwg., doc., xls.
/ponadto należy uwzględnić min. 1 egz. dokumentacji do weryfikacji wstępnej przed odbiorem końcowym dokumentacji/.*
** w przypadku wykonania dokumentacji wg starego założenia należy projekt budowlany wykonać w 4 egzemplarzach.*
- **PROJEKT WYKONAWCZY** (projekt techniczny)
*wymagana ilość egzemplarzy w formie wydrukowanej i złożonej w segregatorze: 2 egzemplarze (segregator opisany ze spisem treści i ponumerowanymi stronami); wersja elektroniczna: 1 kompletna wersja zapisana w formacie pdf oraz 1 kompletna wersja edytowalna zapisana w formatach dwg., doc., xls.
/ponadto należy uwzględnić min. 1 egz. dokumentacji do weryfikacji wstępnej przed odbiorem końcowym dokumentacji/.*
- **SPECYFIKACJĘ TECHNICZNĄ WYKONANIA I ODBIORU ROBÓT**
wymagana ilość egzemplarzy w formie wydrukowanej i oprawionej: 1 egzemplarz; wersja elektroniczna: 1 kompletna wersja zapisana w formacie pdf oraz 1 kompletna wersja edytowalna zapisana w formatach doc., xls.
- **DOKUMENTACJA POWYKONAWCZA.**
wymagana ilość egzemplarzy w formie wydrukowanej i oprawionej: 2 egzemplarze; wersja elektroniczna: 1 kompletna wersja zapisana w formacie pdf oraz 1 kompletna wersja edytowalna zapisana w formatach doc., xls.
- Dokumentacja projektowa powinna być wykonana w zakresie i formie zgodnej z przepisami Rozporządzenia Ministra Infrastruktury z dnia 2 września 2004 r.

w sprawie szczegółowego zakresu i formy dokumentacji projektowej, specyfikacji technicznych wykonania i odbioru robót budowlanych oraz programu funkcjonalno - użytkowego (z późniejszymi zmianami),

- Rozporządzeniem Ministra Zdrowia z dnia 29 marca 2019 r. w sprawie szczegółowych wymagań, jakim powinny odpowiadać pomieszczenia i urządzenia podmiotu wykonującego działalność leczniczą (Dz.U. z 2019, poz. 595) ;
- Rozporządzenie Ministra Zdrowia z dnia 16 sierpnia 2018r. w sprawie standardu organizacyjnego opieki okołoporodowej (Dz.U. 2018.1756);
- Rozporządzenia Ministra Zdrowia z dnia 20 grudnia 2012r. w sprawie standardów postępowania medycznego w dziedzinie anestezjologii i intensywnej terapii dla podmiotów wykonujących działalność leczniczą (Dz.U.2013.15 z późniejszymi zmianami)
- Rozporządzenie Ministra Infrastruktury z dnia 17 lipca 2015 r. w sprawie ogłoszenia jednolitego tekstu rozporządzenia Ministra Infrastruktury w sprawie warunków technicznych, jakim powinny odpowiadać budynki i ich usytuowanie (Dz.U. z 2015r. poz. 1422 z późniejszymi zmianami) oraz zawierać wszelkie wymagane prawem opracowania niezbędne dla tego rodzaju przedsięwzięcia w tym:
- Projekt budowlany (architektoniczno-budowlany) oraz projekt wykonawczy (projekt techniczny) wykonany w zakresie i formie zgodnej z przepisami Rozporządzenia Ministra Rozwoju z dnia 11 września 2020r. w sprawie szczegółowego zakresu i formy projektu budowlanego DZ.U.2020.1609.; Charakterystyka energetyczna Dz.U z 2013r., poz.762) i umożliwiające uzyskanie pozwolenia na budowę,
 - **Informację dotyczącą bezpieczeństwa i ochrony zdrowia** sporządzoną z uwzględnieniem przepisów Rozporządzenia Ministra Infrastruktury z dnia 6 lutego 2003 r. w sprawie bezpieczeństwa i higieny pracy podczas wykonywania robót budowlanych (Dz.U. z 2003 Nr 47, poz. 401),
 - **Specyfikacje techniczne wykonania i odbioru robót budowlanych** w zakresie i formie zgodnej z Rozporządzeniem Ministra Infrastruktury z dnia 2 września 2004 r. w sprawie szczegółowego zakresu i formy dokumentacji projektowej, specyfikacji technicznych wykonania i odbioru robót budowlanych oraz programu funkcjonalno – użytkowego, (Dz.U. z 2013 poz. 1129)

Wykonawca wykona dokumentację projektową na podstawie zatwierdzonych rysunków zawartych w PFU wraz z wszystkimi wymaganymi przepisami uzgodnieniami, opiniami, decyzjami oraz uzyska pozwolenie na budowę. Zamawiający otrzyma dokumentację na własność wraz z przeniesieniem praw autorskich na Zamawiającego.

Opracowania projektowe powinny obejmować następujące branże:

- a) Budowlaną.
 - Architektura;
 - Konstrukcja;
- b) Sanitarną.

- Instalacja wodociągowa;
- Instalacja kanalizacji;
- Instalacja centralnego ogrzewania;
- Instalacja wentylacji i klimatyzacji;

c) Instalacji elektrycznych (w nawiązaniu do istniejącego układu);
w tym Instalacja komputerowa PEL, Instalacja Systemu Kontroli Dostępu sKD, SSP (wpięcie nowej pętli do centrali), SAP, domofon, itd.;

UWAGA:

W przypadku, gdy spełnienie wymagań funkcjonalnych będzie stało w sprzeczności z warunkami technicznymi, jakim powinny odpowiadać budynki i ich usytuowanie lub też spełnienie tych warunków było niemożliwe ze względu na istniejącą strukturę budynku-Wykonawca (projektant) w uzgodnieniu z Zamawiającym oraz w jego imieniu uzyska odpowiednie odstępstwa od obowiązujących przepisów techniczno-budowlanych. Dotyczyć to może: warunków przeciwpożarowych, dostępności obiektu dla osób niepełnosprawnych, wysokości stopni, pochylni, szerokości i wysokości przejść, doświetlenia pomieszczeń w budynku itp.

Zakres prac projektowych należy wykonać w uzgodnieniu z Zamawiającym wraz ze wszystkimi elementami niezbędnymi do odbioru końcowego poszczególnych części, objętych zamówieniem.

Zamawiający informuje, że jest zobowiązany stosować reguły wynikające z ustawy Prawo Zamówień Publicznych (Dz.U. 2019 poz. 2019 z późniejszymi zmianami).

Wykonawca powinien niezwłocznie uzupełniać dokumentację oraz rysunki wykonawcze dostarczone Inspektorowi Nadzoru w zakresie zmian wprowadzonych w czasie wykonywania robót.

Przedstawiciel Zamawiającego na budowie wszelkie uwagi lub komentarze do otrzymanej dokumentacji projektowej sformułuje na piśmie. Należy je uważać za przyjęte przez Wykonawcę, jeśli nie zgłosi zastrzeżeń na piśmie.

Dokumentacja powykonawcza

Wykonawca odpowiedzialny będzie za prowadzenie na bieżąco ewidencji wszelkich zmian w tym: rodzaju materiałów, urządzeń, lokalizacji i wielkości robót. Zmiany te należy rejestrować na komplecie rysunków, wyłącznie na to przeznaczonych, po zakończeniu robót kompletny zestaw rysunków powykonawczych zostanie przekazany Inspektorowi Nadzoru.

2.2. Wymagania Zamawiającego w odniesieniu do przebudowy.

2.2.1 Wymagania ogólne.

Roboty budowlane należy wykonywać zgodnie z wcześniej opracowaną dokumentacją projektową oraz ze sztuką budowlaną. Zamawiający wymaga, aby rozpoczęcie robót budowlanych było podjęte po uzyskaniu przez Wykonawcę prawomocnego pozwolenia na budowę. Jednakże Zlecający dopuszcza wcześniejszą możliwość przeprowadzenia prac nie wymagających pozwolenia na

budowę
o zgłoszenie.

w

oparcie

U W A G A:

Przewiduje się, iż przebudowa prowadzona będzie na czynnym i funkcjonującym obiekcie, co Wykonawca ma obowiązek uwzględnić w przewidywanej organizacji placu budowy.

Przed przystąpieniem do robót budowlanych Wykonawca powinien przedstawić i uzgodnić z Zamawiającym szczegółowy harmonogram realizacji inwestycji. Możliwości przerobowe Wykonawcy w dziedzinie robót budowlanych i montażowych, kolejność robót oraz sposoby realizacji winny zapewnić wykonanie robót w terminie określonym w umowie.

Wykonawca we wstępnej fazie robót przedstawi do zatwierdzenia szczegółowy harmonogram robót zgodnie z wymaganiami umowy. Harmonogram ten w miarę postępu robót może być aktualizowany przez wykonawcę i zaczyna obowiązywać po zatwierdzeniu przez Zamawiającego.

W razie zaistniałej konieczności:

- koszty budowy i organizacji objazdów tymczasowych na czas budowy obciążają Wykonawcę.
- przebudowę urządzeń kolidujących z projektowaną budową należy wykonać pod nadzorem i w uzgodnieniu z ich użytkownikami.

2.2.2 Przekazanie terenu budowy.

Zamawiający w terminie określonym w umowie przekaze Wykonawcy teren budowy. Ponadto Wykonawca będzie miał prawo do wglądu lub wypożyczenia dokumentacji będącej w posiadaniu Zamawiającego. Pozostałe niezbędne dla tej inwestycji dokumenty, zgody, pozwolenia i uzgodnienia Wykonawca uzyska lub sporządzi we własnym zakresie.

2.2.3 Zabezpieczenie terenu budowy

Ze względu na ciągłość funkcjonowania kompleksu szpitalnego w trakcie trwania budowy, Wykonawcy zostanie przekazany - dla organizacji zaplecza budowy - jedynie wydzielony fragment terenu inwestycji. Trasy wjazdowe na plac budowy należy uzgodnić z Inwestorem. Usytuowanie placu budowy wraz z placami składowymi na materiały budowlane nie powinno się krzyżować ani ingerować w wewnętrzne ciągi komunikacyjne kompleksu szpitalnego. Nie może też powodować niszczenia istniejących nawierzchni dróg. Wyjazd na drogę publiczną z placu budowy powinien być zabezpieczony przed zanieczyszczeniem nawierzchni i podlegać okresowemu oczyszczaniu (tj. kontroli i nadzorowi ze strony Wykonawcy). Wszędzie tam, gdzie realizacja inwestycji spowoduje zniszczenie elementów zagospodarowania terenu, ich stan powinien zostać przywrócony do stanu sprzed budowy. Nieprzydatne materiały rozbiórkowe, muszą zostać wywiezione na wysypisko komunalne (Zamawiającemu należy przedstawić potwierdzające dokumenty).

Energia elektryczna na potrzeby budowy może być pobierana z istniejących przyłączy elektrycznych pod warunkiem sprawdzenia i uzgodnienia

z Zamawiającym i jego Inspektorem Nadzoru potrzebnego zapasu mocy. Woda i energia elektryczna dla potrzeb budowy może być pobierana z istniejących sieci, pod warunkiem jej opomiarowana umożliwiającego rozliczenie Wykonawcy (wykonana na koszt Wykonawcy). Przed przystąpieniem do robót należy dokonać szczegółowych pomiarów elementów istniejących, a ewentualne rozbieżności, które mogłyby powodować odstępstwa od wymiarów projektowanych należy zgłosić Inspektorowi Nadzoru. Wykonawca jest zobowiązany do przyjęcia odpowiedzialności za

następstwa i za wyniki działalności w zakresie: organizacji i wykonywania robót budowlanych, zabezpieczenia interesów osób trzecich, w tym pacjentów i personelu medycznego, przebywających na terenie szpitala, ochrony środowiska, warunków bezpieczeństwa pracy i przepisów p.poż., zaplecza dla potrzeb Wykonawcy i jego przedstawicieli, bezpieczeństwa ruchu drogowego i pieszego w otoczeniu budowy, ochrony mienia związanego z budową, zabezpieczenie placu budowy.

Podczas realizacji inwestycji należy wziąć pod uwagę stan dróg zlokalizowanych w bezpośrednim sąsiedztwie terenu objętego inwestycją i przestrzegać ograniczeń co do nacisku na osie dla pojazdów transportujących sprzęt i materiały budowlane.

2.2.4 Bezpieczeństwo i higiena pracy.

Podczas realizacji robót Wykonawca przejmuje odpowiedzialność za bezpieczeństwo i higienę pracy na budowie. Jest on zobowiązany do zapoznania się z obowiązującym regulacjami placówki medycznej oraz jest zobowiązany do opracowania planu bezpieczeństwa i ochrony zdrowia, zwanego planem BIOZ, a także spełnienia wymogów stawianych przez Rozporządzenie Ministra Infrastruktury z dnia 06.02.2003r. w sprawie bezpieczeństwa i higieny pracy podczas wykonywania robót budowlanych (DZ.U.2003.47.401). Wykonawca będzie stosował się do wszystkich przepisów prawnych obowiązujących w zakresie bezpieczeństwa przeciwpożarowego. Będzie stale utrzymywał wyposażenie przeciwpożarowe w stanie gotowości, zgodnie z zaleceniami przepisów bezpieczeństwa przeciwpożarowego na placu budowy.

Nie jest dopuszczalne, aby personel wykonywał pracę w warunkach niebezpiecznych, szkodliwych dla zdrowia oraz nie spełniających odpowiednich wymagań sanitarnych. Wykonawca dostarczy na budowę i będzie utrzymywał wyposażenie konieczne dla zapewnienia bezpieczeństwa, zapewni wyposażenie w urządzenia socjalne oraz odpowiednie wyposażenie i odzież wymaganą dla ochrony życia i zdrowia personelu zatrudnionego na placu budowy. Materiały łatwopalne będą przechowywane zgodnie z przepisami przeciwpożarowymi, w bezpiecznej odległości od budynków i składowisk, w miejscach niedostępnych dla osób trzecich. Wykonawca będzie odpowiedzialny za wszelkie straty powstałe w wyniku pożaru, który mógłby powstać w okresie realizacji robót lub został spowodowany przez któregokolwiek z jego pracowników.

Uznaje się, że wszelkie koszty związane z wypełnieniem wymagań określonych powyżej nie podlegają odrębnej zapłacie i są uwzględnione w cenie kontraktowej.

2.2.5 Ochrona środowiska w czasie wykonywania robót.

Wykonawca ma obowiązek znać i stosować w czasie prowadzenia robót wszystkie przepisy dotyczące ochrony środowiska naturalnego.

W okresie trwania budowy i prowadzenia robót Wykonawca będzie:

- utrzymywać teren budowy w stanie bez wody stojącej,
- podejmować wszelkie uzasadnione kroki mające na celu stosowanie się do przepisów i norm dotyczących ochrony środowiska na terenie i wokół terenu budowy, oraz będzie unikać uszkodzeń lub uciążliwości dla osób lub dóbr publicznych i innych, a wynikających z nadmiernego hałasu, wibracji, zanieczyszczenia lub innych przyczyn powstałych w następstwie jego sposobu działania.

Wykonawca będzie miał szczególny wzgląd na:

lokalizację składowisk materiałów budowlanych jak i gromadzenia odpadów, zabezpieczenie istniejącego drzewostanu na czas wykonywania robót, utrzymanie w czystości wszystkich dróg dojazdowych związanych z transportem materiałów i sprzętu budowlanego, środki ostrożności i zabezpieczenia przed zanieczyszczeniem powietrza pyłami i gazami, możliwością powstania pożaru.

Ochrona przeciwpożarowa

Wykonawca będzie przestrzegać przepisów ochrony przeciwpożarowej:

- utrzymywać sprawny sprzęt przeciwpożarowy na terenie budowy,
- materiały łatwopalne składować należy w sposób zgodny z odpowiednimi przepisami i zabezpieczone w miejscach pracy. Wykonawca będzie odpowiedzialny za wszelkie straty i ubezpieczenia spowodowane pożarem wywołanym jako rezultat realizacji Robót albo przez personel Wykonawcy.

2.2.6 Materiały szkodliwe dla otoczenia.

Nie dopuszcza się do stosowania materiałów szkodliwych dla otoczenia (np. wywołujących szkodliwe promieniowanie o stężeniu większym od dopuszczalnego, określonego odpowiednimi przepisami). Wszelkie materiały użyte do robót będą miały aprobatę techniczną wydaną przez uprawnioną jednostkę, jednoznacznie określającą brak szkodliwego oddziaływania tych materiałów na środowisko.

Materiały, które są szkodliwe dla otoczenia tylko w czasie robót, a po zakończeniu robót ich szkodliwość zanika (np. materiały pyłaste) mogą być użyte pod warunkiem przestrzegania wymagań technologicznych ich wbudowania. Jeżeli wymagają tego odpowiednie przepisy, Wykonawca powinien otrzymać zgodę na użycie tych materiałów od właściwych organów administracji państwowej.

Przed przystąpieniem do prac budowlanych należy wykonać rozbiórki części przegród budowlanych, kolidujących z projektowaną funkcją budynku, wybicia nowych otworów drzwiowych oraz замуrowania otworów zbędnych.

Materiał rozbiórkowy z budynków usuwać należy do pojemników na odpady, w sposób nie stwarzający niebezpieczeństwa dla ludzi, a następnie wywozić: gruz budowlany do zakładu przerabiającego odpady betonowe i ceglane, stal do rozliczenia ze Szpitalem, pozostałe materiały na miejskie wysypisko odpadów (zgodnie z wcześniejszym zapisem).

2.2.7 Ochrona własności publicznej i prywatnej.

Ze względu na nieprzerwane użytkowanie obiektów szpitalnych w czasie budowy, roboty budowlane muszą być prowadzone z zachowaniem szczególnych warunków bezpieczeństwa oraz ograniczeniem do minimum uciążliwości związanych z realizacją inwestycji, takich jak: hałas, emisja pyłów, organizacja budowy, dojazd do

terenu itp. Wykonawca ponosi pełną odpowiedzialność za wszelkie (spowodowane jego działalnością) uszkodzenia zabudowy użytkowanej przez Zamawiającego. Wykonawca jest odpowiedzialny za ochronę istniejących obiektów i instalacji naziemnych i podziemnych urządzeń znajdujących się w obrębie placu budowy, takich jak rurociągi i kable etc.

W przypadku, gdy wystąpi konieczność przeniesienia instalacji i urządzeń podziemnych w granicach placu budowy, Wykonawca ma obowiązek poinformować Inspektora Nadzoru o zamiarze rozpoczęcia takiej pracy. Wykonawca natychmiast poinformuje Inspektora Nadzoru o każdym przypadkowym uszkodzeniu tych urządzeń lub instalacji i będzie współpracował przy naprawie udzielając wszelkiej możliwej pomocy, która może być potrzebna dla jej przeprowadzenia.

Wykonawca będzie odpowiedzialny za jakiegokolwiek szkody, spowodowane przez jego działania, w instalacjach naziemnych i podziemnym na terenie Szpitala.

2.2.8 Stosowanie się do prawa i innych przepisów.

Wykonawca zobowiązany jest znać wszystkie zarządzenia wydane przez władze centralne i miejscowe oraz inne przepisy, regulaminy i wytyczne, które są w jakikolwiek sposób związane z wykonywanymi robotami i będzie w pełni odpowiedzialny za przestrzeganie tych postanowień podczas prowadzenia robót.

Wykonawca będzie przestrzegać praw patentowych i będzie w pełni odpowiedzialny za wypełnienie wszelkich wymagań prawnych dla znaków firmowych, nazw lub innych chronionych praw w odniesieniu do sprzętu, materiałów lub urządzeń użytych lub związanych z wykonywaniem robót.

Wszelkie straty, koszty postępowania, obciążenia i wydatki wynikłe lub związane z naruszeniem jakiegokolwiek prawa patentowego pokryje Wykonawca, z wyjątkiem przypadków, kiedy takie naruszenie wyniknie z dokumentów dostarczonych przez Zamawiającego.

2.2.9 Równoważność norm i zbiorów przepisów prawnych.

Gdziekolwiek w dokumentach umownych przywołane zostaną konkretne normy

i przepisy, które spełniać mają materiały, sprzęt i inne towary oraz wykonane i zbadane roboty, będą obowiązywać postanowienia najnowszego wydania lub poprawionego wydania przywołanych norm i przepisów o ile w ramach Nadzoru Inwestorskiego nie postanowi się inaczej. W przypadku, gdy przywołane normy i przepisy odnoszą się do konkretnego kraju lub regionu, mogą być również stosowane inne odpowiednie normy zapewniające równy lub wyższy poziom wykonania niż przywołane normy lub przepisy, pod warunkiem ich sprawdzenia i pisemnego zatwierdzenia przez Zamawiającego. Różnice pomiędzy przywołanymi normami a ich proponowanymi zamiennikami muszą być dokładnie opisane przez Wykonawcę i przedłożone Zamawiającemu do zatwierdzenia.

2.2.10 Materiały.

Wyroby budowlane stosowane w trakcie wykonywania robót, mają spełniać wymagania polskich przepisów, a Wykonawca będzie posiadał dokumenty potwierdzające, że zostały one wprowadzone do obrotu, zgodnie z regulacjami ustawy o wyrobach budowlanych i posiadają wymagane parametry.

Materiały wytwarzane na terenie budowy będą musiały uzyskać akceptację Inspektora Nadzoru w zakresie ich, jakości. Wykonawca zapewni, aby tymczasowo składowane materiały, do czasu, gdy będą potrzebne do wbudowania zachowały swoją, jakość i właściwość do robót oraz były dostępne do kontroli przez Inspektora Nadzoru.

Wszelkie materiały, wyroby i urządzenia zastosowane w dokumentacji projektowej można zastąpić równoważnymi, o nie gorszych parametrach technicznych i wymaganiach funkcjonalnych popartych certyfikatami, świadectwami dopuszczenia, atestami w zależności od wymagań wynikających z odpowiednich przepisów.

**Nie przewiduje się dostarczania materiałów
bądź wyrobów przez Zamawiającego.**

2.2.11 Przechowywanie i składowanie materiałów.

Wykonawca zapewni, aby tymczasowo składowane materiały, do czasu, gdy będą one użyte do robót, były zabezpieczone przed zanieczyszczeniami, zachowały swoją, jakość i właściwości, i były dostępne do kontroli przez Inspektora Nadzoru. Miejsca czasowego składowania materiałów będą zlokalizowane w obrębie terenu budowy lub poza terenem budowy w miejscach zorganizowanych przez Wykonawcę i zaakceptowanych przez Inspektora Nadzoru, Składowanie materiałów i wyrobów budowlanych musi odbywać się na warunkach podanych w Specyfikacjach technicznych wykonania i odbioru robót budowlanych.

2.2.12 Sprzęt.

Wykonawca jest zobowiązany do używania wyłącznie sprzętu w dobrym stanie technicznym, zgodnego z normami ochrony środowiska, który nie spowoduje niekorzystnego wpływu, na jakość wykonywanych robót i który odpowiadać będzie - pod względem typów i ilości - wskazaniom zawartym w Specyfikacjach technicznych wykonania i odbioru robót lub projekcie organizacji robót, zaakceptowanym przez Zamawiającego. Liczba i wydajność sprzętu powinny gwarantować przeprowadzenie robót, zgodnie z zasadami określonymi w dokumentacji projektowej oraz Specyfikacjach Technicznych wykonania i odbioru robót budowlanych. Każdy sprzęt, maszyny, urządzenia i narzędzia nie gwarantujące zachowania warunków kontraktu będzie zakwestionowany i niedopuszczone do robót.

2.2.13 Transport.

Wykonawca jest zobowiązany do stosowania jedynie takich środków transportu, które nie wpłyną niekorzystnie, na jakość wykonywanych robót i właściwości przewożonych materiałów. Liczba środków transportu powinna zapewniać prowadzenie robót zgodnie z zasadami określonymi w specyfikacjach technicznych wykonania i odbioru robót budowlanych, oraz zakończenie budowy w terminie umownym. Przy ruchu na drogach publicznych pojazdy będą spełniać wymagania dotyczące przepisów ruchu drogowego w odniesieniu do dopuszczalnych nacisków na oś i innych parametrów technicznych. Wykonawca będzie usuwać na bieżąco, na własny koszt, wszelkie zanieczyszczenia lub uszkodzenia spowodowane jego pojazdami na drogach publicznych oraz dojazdach do terenu budowy.

2.2.14 Ograniczenie obciążeń osi pojazdów.

Wykonawca będzie stosować się do ustawowych ograniczeń nacisków osi na drogach publicznych przy transporcie materiałów i wyposażenia na i z terenu robót. Wykonawca uzyska wszelkie niezbędne zezwolenia i uzgodnienia od właściwych władz, co do przewozu nietypowych wagowo ładunków (ponadnormatywnych) i o każdym takim przewozie będzie powiadamiał Zamawiającego. Zamawiający może polecić, aby pojazdy nie spełniające tych warunków zostały usunięte z terenu budowy.

2.2.15 Wykonanie robót.

Wykonawca jest odpowiedzialny za prawidłowe prowadzenie robót budowlanych, i ich jakość oraz jakość zastosowanych materiałów, a także ich zgodność z dokumentacją projektową, wymaganiami specyfikacji technicznych wykonania i odbioru robót budowlanych oraz poleceniami Zamawiającego i jego Inspektora Nadzoru. Błędy popełnione przez Wykonawcę w wytyczeniu i wyznaczaniu robót zostaną przez niego usunięte na własny koszt, z wyjątkiem przypadku, kiedy dany błąd okaże się skutkiem błędu zawartego w danych dostarczonych Wykonawcy na piśmie przez Zamawiającego. Sprawdzenie wytyczenia robót lub wyznaczenia parametrów przez Inspektora Nadzoru nie zwalnia Wykonawcy od odpowiedzialności za ich dokładność.

Decyzje Inspektora Nadzoru dotyczące akceptacji lub odrzucenia materiałów i elementów robót będą oparte na wymaganiach określonych w dokumentacji projektowej, w specyfikacjach technicznych wykonania i odbioru robót budowlanych oraz w normach i wytycznych. Przy podejmowaniu decyzji Inspektor Nadzoru uwzględni wyniki badań materiałów i robót, odchyłki normalnie występujące przy produkcji i przy badaniach materiałów, doświadczenia z przeszłości, wyniki badań naukowych oraz inne czynniki wpływające na rozważaną kwestię.

Bezpieczeństwo i higiena pracy

Podczas realizacji robót Wykonawca będzie przestrzegać przepisów dotyczących bezpieczeństwa i higieny pracy. Ponadto ma obowiązek zadbać, aby personel nie wykonywał pracy w warunkach niebezpiecznych, szkodliwych dla zdrowia, oraz nie spełniających odpowiednich wymagań sanitarnych.

Wykonawca zapewni i będzie utrzymywał wszelkie urządzenia zabezpieczające, socjalne oraz sprzęt i odpowiednią odzież dla ochrony życia i zdrowia osób zatrudnionych na budowie oraz dla zapewnienia bezpieczeństwa publicznego. Uznaje się, że wszelkie koszty związane z wypełnieniem wymagań bezpieczeństwa określonych powyżej są uwzględnione w wartości zamówienia.

2.2.16 Kontrola.

Zamawiający będzie prowadził bieżącą kontrolę wykonywanych robót budowlanych i instalacyjnych.

2.2.17 Certyfikaty i deklaracje.

Zamawiający może dopuścić do użycia tylko te materiały, które posiadają: certyfikat na "znaku bezpieczeństwa wyrobu", wskazujący zgodność jego wykonania z kryteriami technicznymi zawartymi w Polskich Normach, aprobaty technicznych oraz właściwych przepisach, deklarację zgodności lub certyfikat zgodności z: Polską Normą lub aprobatą techniczną - w przypadku wyrobów, dla których nie ustanowiono

Polskiej Normy. W odniesieniu do materiałów i urządzeń, dla których powyższe dokumenty są wymagane przez prawo - każda partia lub sztuka dostarczona na budowę - winna je posiadać.

Dokumenty te muszą określać w sposób jednoznaczny cechy wyrobu. Produkty przemysłowe posiadać będą takie dokumenty - wydane przez producenta (w razie potrzeby poparte wynikami wykonanych badań, których kopie Wykonawca dostarczy Zamawiającemu). Jakiegokolwiek materiały, które nie spełniają tych wymagań, będą odrzucone.

2.2.18 Prawo autorskie.

Wykonawca zapewni, że projekt będzie całkowicie oryginalny i nie będzie naruszał autorskiego prawa osobistego i majątkowego innych osób /podmiotów i będzie wolny od wad prawnych i fizycznych, które mogłyby spowodować odpowiedzialność Zamawiającego. Wykonawca przeniesie na Zamawiającego autorskie prawa majątkowe do wszelkich opracowań będących przedmiotem umowy oraz wszelkich egzemplarzy tych opracowań na wszystkich polach eksploatacji znanych stronom w chwili zawarcia umowy, w szczególności wymienionych w art. 50 Ustawy z dnia 4 lutego 1994 r. o prawie autorskim i prawach pokrewnych (Dz.U.1994.24.83 z późniejszymi zmianami), które zostaną dookreślone w umowie. Strony ustalają, iż wraz z przeniesieniem autorskiego prawa majątkowego do projektu Zamawiającemu przysługiwać będzie wyłączne prawo zezwalania na wykonywanie zależnego prawa autorskiego do projektu, co obejmować będzie w szczególności prawo do dokonywania opracowań oraz do korzystania i rozporządzania opracowaniami projektu i jego poszczególnymi częściami przez Zamawiającego według jego swobodnego uznania.

2.2.19 Dokumenty budowy i dokumentacja projektowa.

Wykonawca przygotowuje kompletną dokumentację projektową, którą przekaze Zamawiającemu do weryfikacji i zatwierdzenia. Wykonany projekt musi posiadać wszelkie niezbędne uzgodnienia i pozwolenia. Po zatwierdzeniu przez Zamawiającego dokumentacji budowlanej Wykonawca uzyska pozwolenie na budowę. W ramach realizowanej dokumentacji projektowej Wykonawca również przygotowuje projekt wykonawczy wraz z kompletem projektów branżowych. Po zakończeniu robót budowlanych Wykonawca przygotowuje i przekaze Zamawiającemu pełną dokumentację powykonawczą wraz z kompletem atestów, aprobat technicznych, deklaracji zgodności oraz dokumentację techniczno-ruchowe, instrukcje obsługi i karty gwarancyjne na dostarczone urządzenia.

Podstawowym, wymaganym dokumentem prawnym obowiązującym Zamawiającego i Wykonawcę w okresie trwania budowy (od przekazania Wykonawcy terenu budowy) do końca okresu gwarancyjnego jest Dziennik Budowy. Odpowiedzialność za prowadzenie dziennika budowy, zgodnie z obowiązującymi przepisami, spoczywa na Wykonawcy.

Zapisy w dzienniku budowy będą dokonywane na bieżąco i będą dotyczyć przebiegu robót, stanu bezpieczeństwa ludzi i mienia oraz technicznej strony budowy. Każdy zapis w dzienniku budowy będzie opatrzony datą jego dokonania, podpisem osoby, która dokonała zapisu, z podaniem jej imienia i nazwiska oraz stanowiska służbowego. Zapisy będą czytelne, dokonane trwałą techniką, w porządku chronologicznym, bezpośrednio jeden pod drugim, bez przerw i skreśleń (ewentualne

skreślenia/omyłki muszą być parafowane pełnym imieniem i nazwiskiem osoby która dokonała skreślenia oraz określenia daty dokonania zmiany).

Do dziennika budowy należy wpisywać w szczególności:

- datę przekazania Wykonawcy terenu budowy,
- terminy rozpoczęcia i zakończenia poszczególnych elementów robót, przebieg robót, trudności i przeszkody w ich prowadzeniu, okresy i przyczyny przerw w robotach,
- uwagi i polecenia Inspektorów Nadzoru i projektantów, daty zarządzenia wstrzymania robót, z podaniem powodu,
- zgłoszenia i daty odbiorów robót zanikających i ulegających zakryciu, częściowych i ostatecznych odbiorów robót,
- wyjaśnienia, uwagi i propozycje Wykonawcy,

Propozycje, uwagi i wyjaśnienia Wykonawcy, wpisane do dziennika budowy winny zawierać także stanowisko Inspektora Nadzoru. Decyzje Inspektora Nadzoru wpisane do dziennika budowy Wykonawca podpisuje z zaznaczeniem ich przyjęcia lub opisaniem swojego stanowiska.

Do pozostałych dokumentów budowy zalicza się:

- pozwolenia na realizację zadania lub zadań budowlanych,
- protokoły przekazania terenu budowy,
- umowy cywilno-prawne z osobami trzecimi i inne umowy cywilno-prawne,
- zawiadomienie o rozpoczęciu robót,
- protokoły odbioru robót,
- protokoły z narad i ustaleń,
- instrukcje Inspektora Nadzoru,
- opinie ekspertów i konsultantów;
- korespondencję dotyczącą budowy.

W trakcie trwania budowy i przed zakończeniem robót Wykonawca jest zobowiązany do dostarczania na polecenie Inspektora Nadzoru następujących dokumentów:

- rysunków roboczych;
- aktualizacji harmonogramu robót;
- dokumentacji powykonawczej;
- instrukcji eksploatacji i konserwacji urządzeń.

2.2.20 Przechowywanie dokumentów budowy.

Dokumenty budowy będą przechowywane zgodnie z Prawem Budowlanym przez upoważnionego przedstawiciela Wykonawcy na terenie budowy, w miejscu odpowiednio zabezpieczonym. Zaginięcie któregośkolwiek z dokumentów budowy spowoduje jego natychmiastowe odtworzenie w formie przewidzianej prawem. Wszelkie dokumenty budowy będą zawsze dostępne dla Inspektora Nadzoru i Zamawiającego. Po zakończeniu realizacji inwestycji wszystkie dokumenty budowy przekazane zostaną Zamawiającemu.

2.2.21 Odbiór robót.

Dla potrzeb zapewnienia współpracy z Wykonawcą i prowadzenia kontroli wykonywanych robót budowlanych oraz dokonywania odbiorów, Zamawiający powoła Inspektora Nadzoru, który będzie odpowiedzialny za zarządzanie realizacją inwestycji.

Zamawiający ustala następujące rodzaje odbiorów:

- odbiór robót zanikających i ulegających zakryciu,
- odbiór końcowy robót.

Odbiór robót będzie odbywał się zgodnie z procedurami zawartymi w specyfikacjach technicznych wykonania i odbioru robót budowlanych.

a) Odbiór robót zanikających i ulegających zakryciu.

Odbiór robót zanikających i ulegających zakryciu polega na finalnej ocenie ilości i jakości wykonywanych robót, które w dalszym procesie realizacji ulegną zakryciu. Odbiór robót zanikających i ulegających zakryciu będzie dokonany w czasie umożliwiającym wykonanie ewentualnych korekt i poprawek bez hamowania ogólnego harmonogramu budowy. Odbioru robót dokonuje właściwy Inspektor Nadzoru. Gotowość danej części robót do odbioru zgłasza Wykonawca wpisem do dziennika budowy i jednoczesnym powiadomieniem o tym wpisie Inspektora Nadzoru.

b) Odbiór końcowy robót.

Odbiór końcowy polega na finalnej ocenie rzeczywistego wykonania robót w odniesieniu do ich ilości, jakości i wartości. Całkowite zakończenie robót oraz gotowość do odbioru końcowego będzie stwierdzona przez Wykonawcę wpisem do dziennika budowy z powiadomieniem (na piśmie) o tym fakcie Zamawiającego i Inspektora Nadzoru.

Odbiór końcowy robót nastąpi w terminie - zgodnie z umową.

Odbierający roboty oceni je pod względem:

- jakościowym na podstawie przedłożonych dokumentów, wyników badań i pomiarów, oceny wizualnej,
- zgodności wykonania robót z PFU, dokumentacją projektową i Specyfikacjami Technicznymi wykonania i odbioru robót budowlanych.

Podstawowym dokumentem dla dokonania odbioru końcowego robót jest "Protokół odbioru końcowego robót". Wykonawca jest zobowiązany dołączyć do niego następujące dokumenty:

- dokumentację powykonawczą,
- inwentaryzację powstałego w trakcie budowy uzbrojenia podziemnego i ustalenia technologiczne,
- dzienniki budowy,
- deklaracje zgodności lub certyfikaty zgodności wbudowanych materiałów, instrukcje obsługi urządzeń,
- opinie technologiczne sporządzone na podstawie wszystkich wyników badań i pomiarów załączonych do dokumentów odbioru,

W przypadku, gdy wg komisji roboty pod względem przygotowania dokumentacyjnego nie będą gotowe do odbioru końcowego, komisja w porozumieniu z wykonawcą wyznaczy ponowny termin odbioru końcowego robót.

Wszystkie zarządzone przez komisje roboty poprawkowe będą zestawione wg wzoru ustalonego przez Inwestora. Termin wykonania robót poprawkowych i robót uzupełniających wyznaczy komisja.

2.2.22 Obmiar robót.

Z uwagi na ryczałtową formę wynagrodzenia dla Wykonawcy Zamawiający nie zgłasza wymagań, co do obmiaru robót budowlanych dla zakresu prac objętego umową

2.2.23 Szkolenia.

W razie zaistniałej konieczności w ramach zamówienia Wykonawca zorganizuje szkolenie dla personelu dotyczące nadzoru i eksploatacji budynku dla zainstalowanych przez siebie urządzeń. Dla szkolenia Wykonawca zabezpieczy materiały szkoleniowe w języku polskim. Materiały szkoleniowe dostarczone będą na 2 tygodnie przed rozpoczęciem szkolenia. Szkolenie będzie odbywać się jedynie w języku polskim. Koszt szkolenia będzie pokryty przez Wykonawcę, a Zamawiający zapewni jedynie pomieszczenia dla przeprowadzenia szkolenia.

Przykładowy zakres szkolenia, to:

- zasady działania urządzeń,
- ogólna informacja o eksploatacji dostarczanych urządzeń,
- możliwości rozbudowy w przypadku zwiększenia zapotrzebowania na ciepło, chłód lub zmiany koncepcji pracy urządzeń,
- szczegółowy opis technologii i warunków eksploatacyjnych automatyki,
- nastawianie programu elektronicznych urządzeń regulacji temperatury.

2.2.24 Instrukcje eksploatacji i konserwacji urządzeń.

Wykonawca dostarczy - przed zakończeniem robót - kompletne instrukcje w zakresie eksploatacji i konserwacji dla każdego urządzenia oraz systemu mechanicznego, elektrycznego lub elektronicznego oraz innych instalowanych w obiekcie.

2.2.25 Podstawa płatności.

Podstawą płatności jest wynagrodzenie ryczałtowe brutto.

Wynagrodzenie płatne będzie po wykonaniu przez Wykonawcę zadania zamówienia po podpisaniu bezusterkowego protokołu odbioru końcowego.

Zamawiający nie będzie opłacał robót tymczasowych takich jak: urządzenia do transportu, zabezpieczenia przed opadami, transport, drogi tymczasowe, zabezpieczenia zieleni i elementów budowli, ponieważ stanowią one całość wynagrodzenia ryczałtowego w ramach umowy.

3. Wymagania szczegółowe zamawiającego w stosunku do przedmiotu zamówienia.

3.1. Zagospodarowanie terenu.

Na terenie Szpitala istnieją obiekty kubaturowe, drogi wewnętrzne, miejsca postojowe dla samochodów osobowych, place manewrowe i składowe, ciągi piesze: utwardzone i nieutwardzone, sieci i przyłącza infrastruktury technicznej.

3.2. Wymagania budowlane.

Przy projektowaniu i przebudowie pomieszczeń należy spełnić wszystkie wymagania zawarte w przepisach budowlanych ogólnych i szczególnych dla obiektów służby zdrowia, wytycznych w zakresie BHP, ppoż, sanitarnym, wymagania norm technicznych dla produktów i wyrobów itp.

3.3. Wytyczne dotyczące materiałów budowlanych i wykończeniowych.

KONSTRUKCJA - Przed wykonaniem projektu przeprowadzić analizę stanu technicznego przebudowywanych pomieszczeń (opinia konstrukcyjna).
Uwzględnić montaż nadproży m.in. przy montażu nadproży przy poszerzeniu otworów drzwiowych oraz przy wyburzeniach ścian.

WYKOŃCZENIE ZEWNĘTRZNE OBIEKTU (zgodnie z obowiązującymi regulacjami, a w szczególności z przepisami budowlanymi, przeciwpożarowymi i BHP). Poza zakresem zlecenia w zakresie elewacji budynków.

WYKOŃCZENIE WEWNĘTRZNE (zgodnie z aktualnymi regulacjami, w szczególności z przepisami budowlanymi, wymogami dotyczącymi zakładów opieki zdrowotnej, wytycznymi higieniczno-sanitarnymi oraz przepisami przeciwpożarowymi i BHP), wszystkie materiały muszą posiadać dopuszczenia do stosowania w obiektach służby zdrowia:

a) **PODŁOGI** :

a-1) antypoślizgowa (min. R9) wykładzina elastyczna PCW homogeniczna, zawiera czynnik bakteriostatyczny, system zapobiegający przyleganiu brudu (łatwość czyszczenia), klasyfikacja EN685 - 34/43, EN 20105-B02 >6; EN433 <0,10 mm; EN13501-1 Bfl-s1; EN1815 <2kV; gwarancja 10 lat;

a-2) płytki gresowe – mrozoodporne, ścieralność IV, R9

Cokół przy podłodze o wysokości około 10 cm, połączenie ściany z podłogą wykonane w sposób umożliwiający jego mycie i dezynfekcję, stosować materiały przeznaczone do stosowania w pomieszczeniach służby zdrowia. Struktura i kolorystyka do uzgodnienia z Zamawiającym.

b) **ŚCIANY** :

b-1) farba lateksowa o podwyższonej odporności na szorowanie (wg PN-EN 13300 Klasa III $\geq 20 \mu\text{m}$ i $< 70 \mu\text{m}$ po 200 cyklach szorowania – mat satynowa; odporność na zmywanie (wg PN-92/C-81517 min. 4000 cykli), odporne na przecieranie rozcieńczonymi detergentami i na słabe rozpuszczalniki, np. benzynę,

b-2) płytki ceramiczne ściennie

b-3) lakier bezbarwny

c) **OSŁONY** :

c-1) odboje, narożniki i płyty ochronne na bazie żywicy akrylo - winylowych modyfikowanych przeciwuderzeniowo, wyposażonych w stabilizatory UV i środki przeciwpalne, odporne na ogień B-s2-d0, łatwe w utrzymaniu czystości, posiada atest higieniczny do stosowania w obiektach służby zdrowia.

d) **SUFITY**: /poza systemem podwieszanym wykonać gładzie gipsowe/

d-1) farba lateksowa o podwyższonej odporności na szorowanie (wg PN-EN 13300 Klasa III $\geq 20 \mu\text{m}$ i $< 70 \mu\text{m}$ po 200 cyklach szorowania – mat satynowa;

odporność na zmywanie (wg PN-92/C-81517 min. 4000 cykli), odporne na przecieranie rozcieńczonymi detergentami i na słabe rozpuszczalniki, np. benzynę,

d-2) sufit podwieszany kasetonowy (60x60 cm) na ruszcie aluminiowym z przestrzenią nad sufitową dla rozprowadzenia instalacji, sufit podwieszany wykonany, jako higieniczny, powierzchnia sufitu zmywalna, pokryta substancją powstrzymującą rozwój bakterii, pleśni i drożdży. Płyty metalowe nierozprzestrzeniające ognia, nie uwalniają szkodliwych lotnych związków organicznych.

3.4. Wytyczne dotyczące instalacji elektrycznej i słaboprądowej

Modernizacja instalacji wewnętrznych od punktów końcowych do punktów podłączenia wskazanych przez Zamawiającego:

- **GNIAZDA WTYKOWE I ŁĄCZNIKI** wymienić w ramach prowadzonych prac;
- **OPRAWY OŚWIETLENIOWE** Przy wykonanej termomodernizacji Szpital wymienić wszystkie oprawy na nowe. Należy wykorzystać istniejące elementy. Przy rozprowadzeniu instalacji nastąpi konieczność zabudowy sufitów i wykonania montażu nowych opraw oświetleniowych.
- **SIEĆ IT** - wykonanie instalacji wraz z montażem punktów z kompletnym osprzętem (PEL)
- **SYSTEM KONTROLI DOSTĘPU i DOMOFONU** – wykonanie instalacji kontroli dostępu (karta RFID). System kontroli dostępu ma obejmować drzwi wejściowe do szkoły wraz z domofonem.
- **SYSTEM SYGNALIZACJI POŻAROWEJ**
w zakresie głównego budynku należy wykonać instalację p/poż. oraz dokonać wpięcia się do centrali na IP znajdującej się na parterze budynku

3.5. Wytyczne dotyczące instalacji sanitarnych

Modernizacja instalacji wewnętrznych od punktów końcowych do punktów podłączenia:

- **INSTALACJA WODOCIĄGOWA** (wody zimnej i wody ciepłej, centralnego ogrzewania) – wykonanie nowych rozprowadzeń instalacji wodociągowej do projektowanego miejsca podłączenia przyborów wraz z dostawą i montażem kompletnego wyposażenia sanitarnego i armatury (biały montaż); W przypadku utworzenia nowych zespołów sanitarnych należy uwzględnić montaż pionów woda-kan/c.o..
- **KANALIZACJA SANITARNA** – wykonanie nowych rozprowadzeń instalacji kanalizacji sanitarnej do projektowanego miejsca podłączenia przyborów (biały montaż);
- **CENTRALNE OGRZEWANIE** – Przy wykonanej termomodernizacji Szpital wymienić wszystkie grzejniki na nowe. Należy dostosować do projektowanych funkcji i wynikających z tego zakresu wymogów ze względu na tworzenie nowych funkcji.
- **INSTALACJA WENTYLACJI i KLIMATYZACJI** – w ramach adaptowanej części wg obowiązujących przepisów (norm); dostawa i montaż klimatyzatora.

3.6. Równoważność.

W przypadku zastosowania w załączonej do SWZ dokumentacji nazw dostawców, producentów, materiałów, urządzeń lub ich elementów, znaków towarowych, patentów lub pochodzenia, źródła lub szczególnego procesu, który charakteryzuje produkty lub usługi dostarczane przez konkretnego wykonawcę, Zamawiający traktuje takie użycia – zgodnie z art. 99 ust. 4 Pzp – jako określenie minimalnych wymaganych parametrów przedmiotu zamówienia za pomocą podania standardu. Równocześnie Zamawiający dopuszcza możliwość zastosowania innych odpowiedników rynkowych, równoważnych ze wskazanymi z zastrzeżeniem jednak, że nie będą one gorsze pod względem parametrów technicznych, jakościowych i eksploatacyjnych od podanych i zagwarantują uzyskanie takich samych (lub lepszych) parametrów technicznych, oraz będą posiadać niezbędne atesty i dopuszczenia do stosowania. W takiej sytuacji Wykonawca ma obowiązek do oferty niezbędne certyfikaty, aprobaty techniczne, karty techniczne itp. dotyczące oferowanego przedmiotu zamówienia, z których jednoznacznie będzie wynikać, iż stanowią one produkty równoważne do opisanych przez Zamawiającego.

W przypadku odniesienia w załączonej do SWZ dokumentacji do norm, ocen technicznych, aprobat, specyfikacji technicznych i systemów referencji technicznych Zamawiający dopuszcza – zgodnie z art.101 ust. 4 Pzp – rozwiązania równoważne opisywanym.

3.7. Ochrona przeciwpożarowa.

Budynki z uwagi na przeznaczenie i sposób użytkowania zaliczone są do kat. ZL II zagrożenia ludzi. Dopuszczalna wielkość powierzchni strefy pożarowych nie może zostać przekroczona. Zagrożenie wybuchem w obiekcie nie będzie występować. Elementy wykończenia wnętrza z materiałów, co najmniej trudno zapalnych. Okładziny sufitów oraz sufity podwieszane wykonane z materiałów niepalnych lub niezapalnych, nie kapiących i nie odpadających pod wpływem ognia.

3.8. Przystosowanie budynku dla potrzeb osób niepełnosprawnych.

Do pomieszczeń przeznaczonych dla pacjentów stosować drzwi bez progowe. W gabinetach badań montować system przyzywowy (SOS).

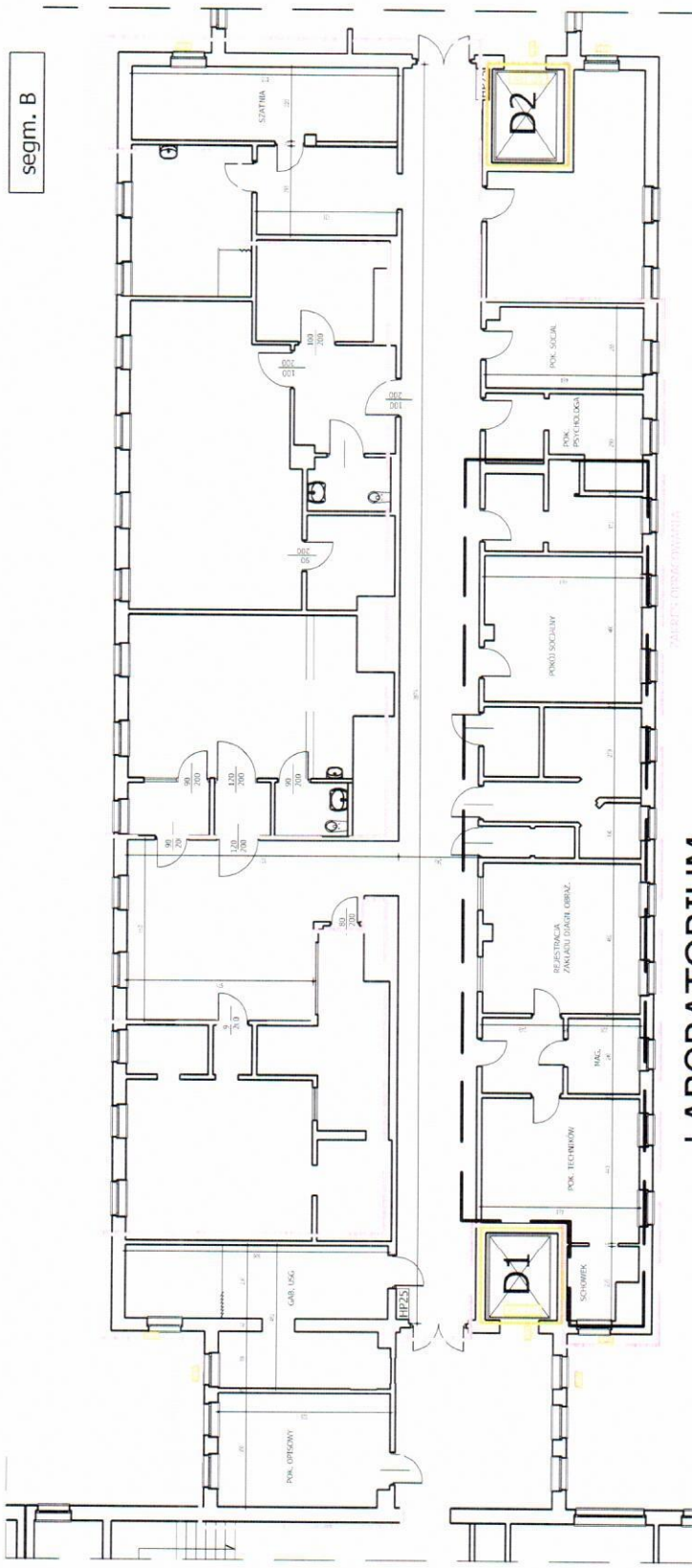

segm. B

LABORATORIUM

RYS. nr 1
STAN ISTNIEJĄCY
 skala 1:150

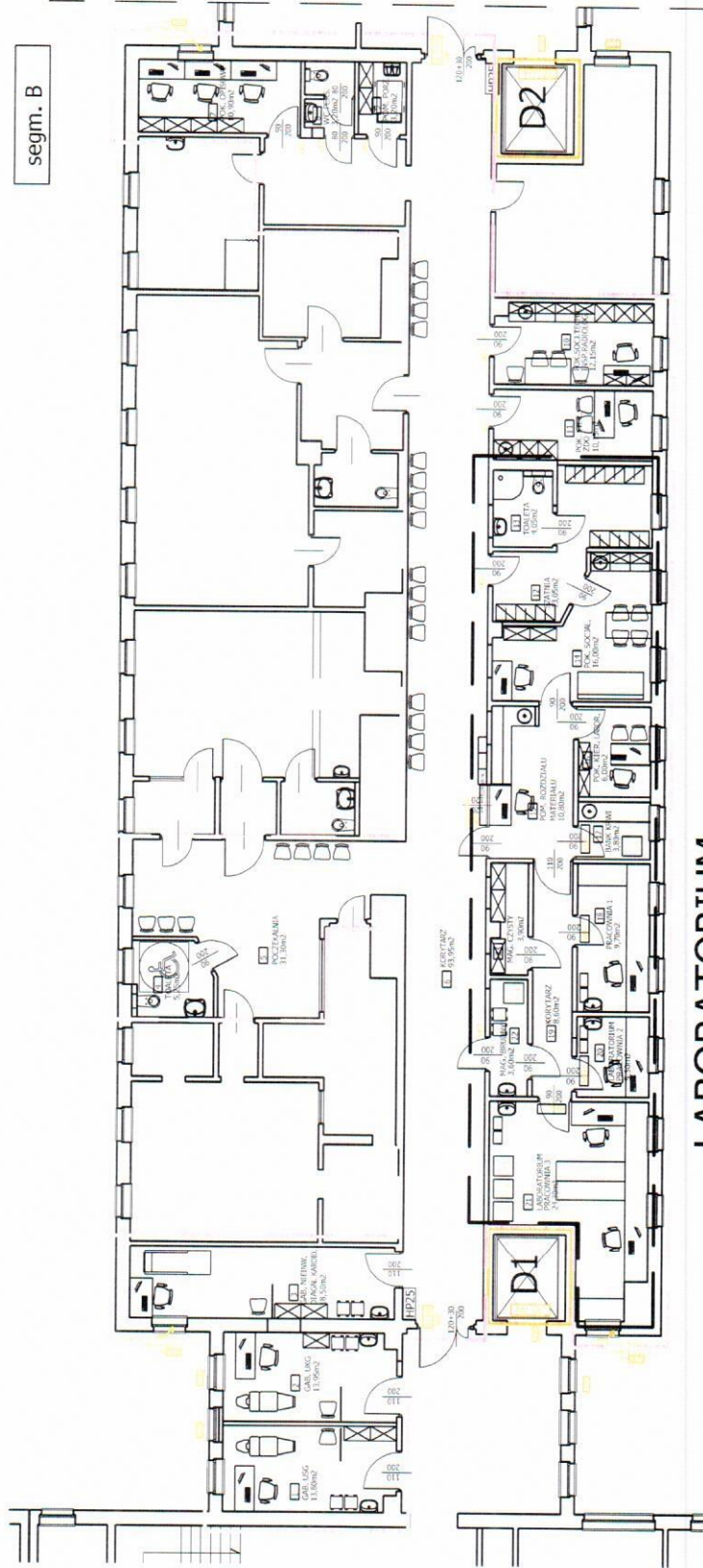

segm. B

LABORATORIUM

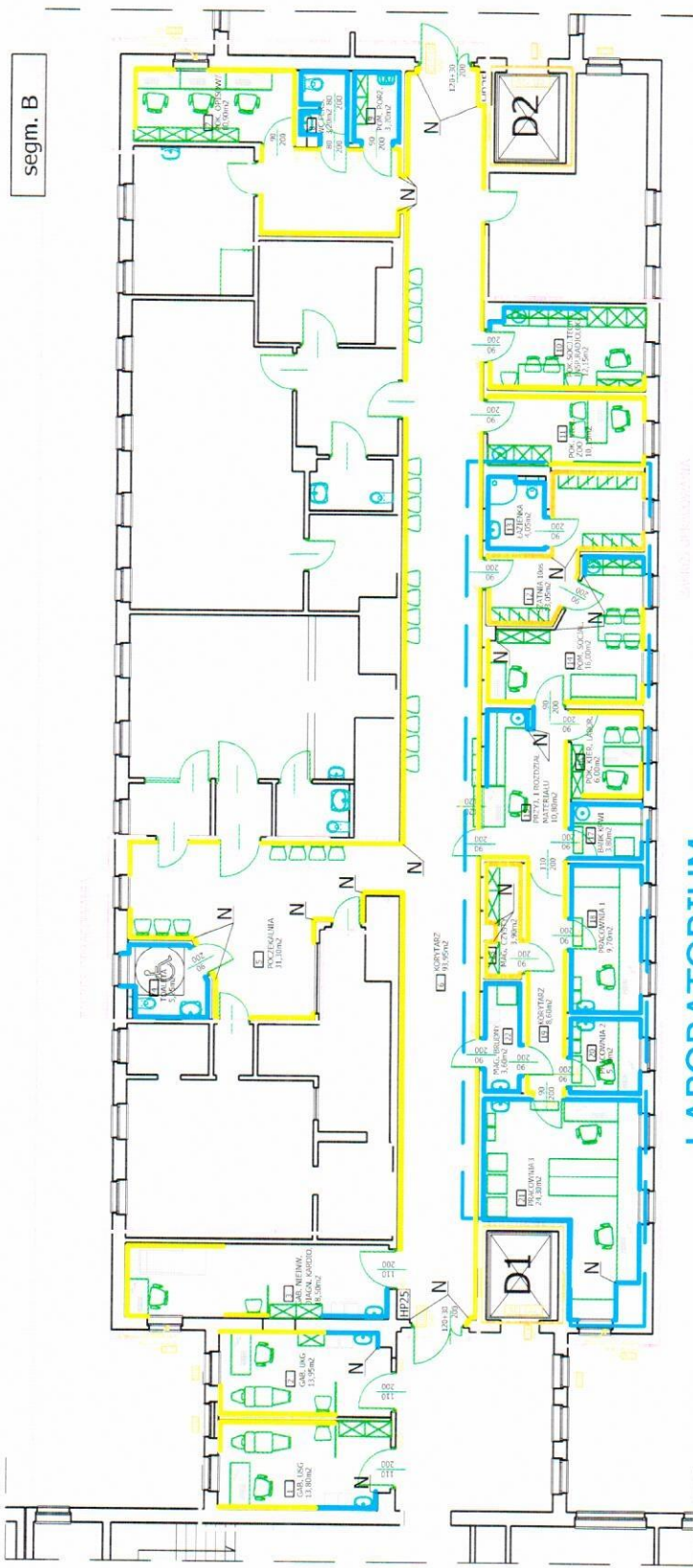

segm. B

LABORATORIUM

LEGENDA:

- PŁYTKI 30x60cm
- PANEL AKRYLO-ŻYWICZNY
- LAMPERIA (LAKIER BEZBARWNY)
- N NAROŻNIK OCHRAANIAJĄCY ŚCIANĘ

Załącznik nr 1.1 do PFU

Zamierzenie budowlane jest zgodne z dotychczasową funkcją oraz przeznaczeniem obiektu i w związku z tym dla zlecanego zakresu nie jest wymagane uzyskanie warunków zabudowy.
Obowiązuje Plan Miejscowy dla terenu będącego własnością Szpitala.

KARTA WYPOSAŻENIA

Podstawą dostawy mebli i wyposażenia są załączone rysunki o charakterze poglądowym. Wymiary mebli należy dostosować do aranżacji pomieszczeń i podlegają weryfikacji na miejscu w siedzibie Zamawiającego. Proponowane przez Wykonawcę wyposażenie jak i kolorystyka wymaga akceptacji i zatwierdzenia przez Zamawiającego. Przyjęte wyposażenie oraz wszystkie urządzenia mają być fabrycznie nowe, **rok produkcji 2020/2021r.**, nierekondycjonowane, nie powystawowe oraz w stanie kompletnym tj. gwarantującym uruchomienie ich oraz stosowanie zgodnie z przeznaczeniem bez dokonywania dodatkowych zakupów (poza materiałami eksploatacyjnymi) oraz posiadające instrukcję obsługi w języku polskim. Należy wykonać niezbędne przyłącza instalacyjne w ramach prac budowlanych.

Wymiary wyposażenia podano orientacyjnie w celu określenia „chłonności” powierzchni ich lokalizacji.

Numer pomieszczenia: **1**

Powierzchnia w m² : **13,80**

Nazwa pomieszczenia:

GABINET USG

Lp.	Nazwa wyposażenia	Ilość	Uwagi
1	Leżanka	1	W POSIADANIU INWESTORA
2	Biurko lekarskie	1	
3	Zestaw komputerowy	1	W POSIADANIU INWESTORA
4	Telefon	1	W POSIADANIU INWESTORA
5	Fotel biurowy obrotowy	1	W POSIADANIU INWESTORA
6	Krzeseło	1	W POSIADANIU INWESTORA
7	Wieszak ścienny pacjenta	1	W POSIADANIU INWESTORA
8	Parawan	1	W POSIADANIU INWESTORA
9	Szafa	2	
10	Kosz na odpady	2	W POSIADANIU INWESTORA
11	Dozownik mydła + starter	1	W POSIADANIU INWESTORA
12	Dozownik płynu dezynfekującego + starter	1	W POSIADANIU INWESTORA
13	Podajnik papierowych ręczników + starter	1	W POSIADANIU INWESTORA
14	Lustro	1	W POSIADANIU INWESTORA
15	Roleta	1	

Numer pomieszczenia: **2**

Powierzchnia w m² : **13,95**

Nazwa pomieszczenia:

GABINET UKG

Lp.	Nazwa wyposażenia	Ilość	Uwagi
1	Leżanka	1	W POSIADANIU INWESTORA
2	Biurko lekarskie	1	
3	Zestaw komputerowy	1	W POSIADANIU INWESTORA

KARTA WYPOSAŻENIA

4	Telefon	1	W POSIADANIU INWESTORA
5	Fotel biurowy, obrotowy	1	W POSIADANIU INWESTORA
6	Krzesło	1	W POSIADANIU INWESTORA
7	Wieszak ścienny pacjenta	1	W POSIADANIU INWESTORA
8	Parawan	1	W POSIADANIU INWESTORA
9	Szafa	1	
10	Kosz na odpady	2	W POSIADANIU INWESTORA
11	Dozownik mydła + starter	1	W POSIADANIU INWESTORA
12	Dozownik płynu dezynfekującego + starter	1	W POSIADANIU INWESTORA
13	Podajnik papierowych ręczników + starter	1	W POSIADANIU INWESTORA
14	Lustro	1	W POSIADANIU INWESTORA
15	Roleta	1	

Numer pomieszczenia: **3**
Powierzchnia w m² : **18,50**

Nazwa pomieszczenia:
GABINET NIEINWAZ. DIAGN. KARDIO.

Lp.	Nazwa wyposażenia	Ilość	Uwagi
1	Bieżnia	1	W POSIADANIU INWESTORA
2	Biurko lekarskie	1	
3	Zestaw komputerowy	1	W POSIADANIU INWESTORA
4	Telefon	1	W POSIADANIU INWESTORA
5	Fotel biurowy, obrotowy	1	W POSIADANIU INWESTORA
6	Krzesło	1	W POSIADANIU INWESTORA
7	Wieszak ścienny pacjenta	1	W POSIADANIU INWESTORA
8	Parawan	1	W POSIADANIU INWESTORA
9	Szafa	1	
10	Kosz na odpady	2	W POSIADANIU INWESTORA
11	Dozownik mydła + starter	1	W POSIADANIU INWESTORA
12	Dozownik płynu dezynfekującego + starter	1	W POSIADANIU INWESTORA
13	Podajnik papierowych ręczników + starter	1	W POSIADANIU INWESTORA
14	Lustro	1	W POSIADANIU INWESTORA
15	Roleta	1	

KARTA WYPOSAŻENIA

Numer pomieszczenia: **4**
Powierzchnia w m² : **5,25**

Nazwa pomieszczenia:
TOALETA

Lp.	Nazwa wyposażenia	Ilość	Uwagi
1	Lustro uchylne	1	W POSIADANIU INWESTORA
2	Kosz na odpady	1	W POSIADANIU INWESTORA
3	Uchwyt prosty	2	
4	Uchwyt łukowy, ruchomy	1	
5	Szczotka wc	1	W POSIADANIU INWESTORA
6	Wieszak	1	W POSIADANIU INWESTORA
7	Podajnik papieru toaletowego + starter	1	W POSIADANIU INWESTORA
8	Dozownik mydła + starter	1	W POSIADANIU INWESTORA
9	Dozownik płynu dezynfekującego + starter	1	W POSIADANIU INWESTORA
10	Podajnik papierowych ręczników + starter	1	W POSIADANIU INWESTORA

Numer pomieszczenia: **5**
Powierzchnia w m² : **31,30**

Nazwa pomieszczenia:
POCZEKALNIA

Lp.	Nazwa wyposażenia	Ilość	Uwagi
1	Krzesło	7	W POSIADANIU INWESTORA
2	Kosz na odpady	1	W POSIADANIU INWESTORA

Numer pomieszczenia: **6**
Powierzchnia w m² : **93,95**

Nazwa pomieszczenia:
KORYTARZ

Lp.	Nazwa wyposażenia	Ilość	Uwagi
1	Krzesło	16	W POSIADANIU INWESTORA
2	Kosz na odpady	3	W POSIADANIU INWESTORA
3	Skrzynki na wyniki badań z oddziałów	3	W POSIADANIU INWESTORA
4	Lada – półka podawcza dł.120cm, gł.35cm	1	
5	Tablice informacyjne 12xA4	2	W POSIADANIU INWESTORA

Numer pomieszczenia: **7**
Powierzchnia w m² : **10,90**

Nazwa pomieszczenia:
POKÓJ OPISU

Lp.	Nazwa wyposażenia	Ilość	Uwagi
1	Biurko lekarskie	3	
2	Zestaw komputerowy	3	W POSIADANIU INWESTORA
3	Telefon	1	W POSIADANIU INWESTORA

KARTA WYPOSAŻENIA

4	Fotel biurowy, obrotowy	3	W POSIADANIU INWESTORA
5	Kosz na odpady	1	W POSIADANIU INWESTORA
6	Roleta	1	
7	Szafa	4	

Numer pomieszczenia: **8**
Powierzchnia w m² : **3,20**

Nazwa pomieszczenia:
WC PERSONELU

Lp.	Nazwa wyposażenia	Ilość	Uwagi
1	Lustro	1	W POSIADANIU INWESTORA
2	Kosz na odpady	2	W POSIADANIU INWESTORA
3	Wieszak ścienny	1	W POSIADANIU INWESTORA
4	Szczotka wc	1	W POSIADANIU INWESTORA
5	Podajnik papieru toaletowego + starter	1	W POSIADANIU INWESTORA
6	Dozownik mydła + starter	1	W POSIADANIU INWESTORA
7	Dozownik płynu dezynfekującego + starter	1	W POSIADANIU INWESTORA
8	Podajnik papierowych ręczników + starter	1	W POSIADANIU INWESTORA

Numer pomieszczenia: **9**
Powierzchnia w m² : **3,20**

Nazwa pomieszczenia:
POM. PORZĄDKOWE

Lp.	Nazwa wyposażenia	Ilość	Uwagi
1	Szafki wiszące	2	
2	Uchwyt ścienny na mopy	1	W POSIADANIU INWESTORA
3	Wózek sprzątacza	1	W POSIADANIU INWESTORA
4	Kosz na odpady	1	W POSIADANIU INWESTORA
5	Dozownik mydła + starter	1	W POSIADANIU INWESTORA
6	Dozownik płynu dezynfekującego + starter	1	W POSIADANIU INWESTORA
7	Podajnik papierowych ręczników + starter	1	W POSIADANIU INWESTORA
8	Drabinka	1	W POSIADANIU INWESTORA

Numer pomieszczenia: **10**
Powierzchnia w m² : **12,15**

Nazwa pomieszczenia:
POK. SOCJALNY TECHN./INSP.RADIOL.

Lp.	Nazwa wyposażenia	Ilość	Uwagi
1	Zabudowa meblowa – szafki dolne, wiszące i blat (miejsce na lodówkę, kuchenkę mikrofalową, czajnik), dł. 260cm	1	
2	Lodówka podblatowa	1	W POSIADANIU INWESTORA

KARTA WYPOSAŻENIA

3	Kuchenka mikrofalowa	1	W POSIADANIU INWESTORA
4	Czajnik	1	W POSIADANIU INWESTORA
5	Szafy głębokie	3	
6	Stół	1	
7	Krzeseł	4	W POSIADANIU INWESTORA
8	Biurko lekarskie	1	
9	Szafki wiszące	1	
10	Zestaw komputerowy	1	W POSIADANIU INWESTORA
11	Telefon	1	W POSIADANIU INWESTORA
12	Fotel biurowy, obrotowy	1	W POSIADANIU INWESTORA
13	Wieszak ścienny	1	W POSIADANIU INWESTORA
14	Roleta	1	
15	Kosz na odpady	1	W POSIADANIU INWESTORA
16	Dozownik mydła + starter	1	W POSIADANIU INWESTORA
17	Dozownik płynu dezynfekującego + starter	1	W POSIADANIU INWESTORA
18	Podajnik papierowych ręczników + starter	1	W POSIADANIU INWESTORA

Numer pomieszczenia: **11**
Powierzchnia w m² : **10,15**

Nazwa pomieszczenia:
POK. KIEROWNIKA ZDO

Lp.	Nazwa wyposażenia	Ilość	Uwagi
1	Biurko lekarskie	1	
2	Zestaw komputerowy	1	W POSIADANIU INWESTORA
3	Telefon	1	W POSIADANIU INWESTORA
4	Fotel biurowy, obrotowy	1	W POSIADANIU INWESTORA
5	Krzeseł	2	W POSIADANIU INWESTORA
6	Kosz na odpady	1	W POSIADANIU INWESTORA
7	Zabudowa meblowa – szafki dolne, górne i blat roboczy dł. 80cm	1	
8	Kuchenka mikrofalowa	1	W POSIADANIU INWESTORA
9	Czajnik	1	W POSIADANIU INWESTORA
10	Szafy głębokie	2	
11	Roleta	1	

KARTA WYPOSAŻENIA

12	Dozownik mydła + starter	1	W POSIADANIU INWESTORA
13	Dozownik płynu dezynfekującego + starter	1	W POSIADANIU INWESTORA
14	Podajnik papierowych ręczników + starter	1	W POSIADANIU INWESTORA

Numer pomieszczenia: **12**
Powierzchnia w m² : **13,05**

Nazwa pomieszczenia:
SZATNIA

Lp.	Nazwa wyposażenia	Ilość	Uwagi
1	Szafa BHP (podwójne)	10	W POSIADANIU INWESTORA
2	Kosz na odpady	1	W POSIADANIU INWESTORA
3	Roleta	1	

Numer pomieszczenia: **13**
Powierzchnia w m² : **4,05**

Nazwa pomieszczenia:
ŁAZIENKA

Lp.	Nazwa wyposażenia	Ilość	Uwagi
1	Lustro	1	W POSIADANIU INWESTORA
2	Kosz na odpady	1	W POSIADANIU INWESTORA
3	Wieszak ścienny	1	W POSIADANIU INWESTORA
4	Szczotka wc	1	W POSIADANIU INWESTORA
5	Podajnik papieru toaletowego + starter	1	W POSIADANIU INWESTORA
6	Dozownik mydła + starter	1	W POSIADANIU INWESTORA
7	Dozownik płynu dezynfekującego + starter	1	W POSIADANIU INWESTORA
8	Podajnik papierowych ręczników + starter	1	W POSIADANIU INWESTORA
9	Półka na akcesoria łazienkowe	1	W POSIADANIU INWESTORA

Numer pomieszczenia: **14**
Powierzchnia w m² : **16,00**

Nazwa pomieszczenia:
POM. SOCJALNE

Lp.	Nazwa wyposażenia	Ilość	Uwagi
1	Zabudowa meblowa – szafki dolne, górne i blaty; dł. 187cm	1	
2	Lodówka podblatowa	1	W POSIADANIU INWESTORA
3	Kuchenka mikrofalowa	1	W POSIADANIU INWESTORA
4	Czajnik	1	W POSIADANIU INWESTORA
5	Dozownik mydła + starter	1	W POSIADANIU INWESTORA
6	Dozownik płynu dezynfekującego + starter	1	W POSIADANIU INWESTORA
7	Podajnik papierowych ręczników + starter	1	W POSIADANIU INWESTORA

KARTA WYPOSAŻENIA

8	Kosz na odpady	1	W POSIADANIU INWESTORA
9	Stół	1	
10	Krzesło	4	W POSIADANIU INWESTORA
11	Wersalka	1	W POSIADANIU INWESTORA
12	Biurko lekarskie	1	
13	Zestaw komputerowy	1	W POSIADANIU INWESTORA
14	Telefon	1	W POSIADANIU INWESTORA
15	Fotel biurowy, obrotowy	1	W POSIADANIU INWESTORA
16	Szafa biurowa	2	
17	Roleta	2	

Numer pomieszczenia: **15**
Powierzchnia w m² : **10,80**

Nazwa pomieszczenia:
PRYJ. I ROZDZIAŁ MATERIAŁÓW

Lp.	Nazwa wyposażenia	Ilość	Uwagi
1	Biurko lekarskie	1	
2	Zestaw komputerowy	1	W POSIADANIU INWESTORA
3	Telefon	1	W POSIADANIU INWESTORA
4	Fotel laboratoryjny	1	W POSIADANIU INWESTORA
5	Zabudowa dolna z labor. blatem roboczym dł.305cm	1	
6	Dozownik mydła + starter	1	W POSIADANIU INWESTORA
7	Dozownik płynu dezynfekującego + starter	1	W POSIADANIU INWESTORA
8	Podajnik papierowych ręczników + starter	1	W POSIADANIU INWESTORA
9	Kosz na odpady	1	W POSIADANIU INWESTORA

Numer pomieszczenia: **16**
Powierzchnia w m² : **6,00**

Nazwa pomieszczenia:
POK. KIER. LABOR

Lp.	Nazwa wyposażenia	Ilość	Uwagi
1	Biurko	1	
2	Zestaw komputerowy	1	W POSIADANIU INWESTORA
3	Telefon	1	W POSIADANIU INWESTORA
4	Fotel biurowy, obrotowy	1	W POSIADANIU INWESTORA
5	Krzesło	2	W POSIADANIU INWESTORA
6	Kosz na odpady	1	W POSIADANIU INWESTORA

KARTA WYPOSAŻENIA

7	Szafa biurowa	2	
8	Roleta	1	

Numer pomieszczenia: **17**

Nazwa pomieszczenia:

Powierzchnia w m² : **3,80**

BANK KRWI

Lp.	Nazwa wyposażenia	Ilość	Uwagi
1	Laboratoryjny blat roboczy dł.215cm	1	
2	Dozownik mydła + starter	1	W POSIADANIU INWESTORA
3	Dozownik płynu dezynfekującego + starter	1	W POSIADANIU INWESTORA
4	Podajnik papierowych ręczników + starter	1	W POSIADANIU INWESTORA
5	Kosz na odpady	1	W POSIADANIU INWESTORA
6	Chłodziarka do przechowywania krwi	1	W POSIADANIU INWESTORA
7	Roleta	1	

Numer pomieszczenia: **18**

Nazwa pomieszczenia:

Powierzchnia w m² : **9,70**

PRACOWNIA 1

Lp.	Nazwa wyposażenia	Ilość	Uwagi
1	Laboratoryjny blat roboczy dł.460cm (głęboki ze względu na konieczność montażu wywietrzników ze względu na lokalizację pod oknem grzejników – rozwiązanie higieniczne)	1	
2	Laboratoryjny blat roboczy dł.150cm	1	
3	Fotel laboratoryjny	1	W POSIADANIU INWESTORA
4	Zestaw komputerowy	1	W POSIADANIU INWESTORA
5	Rolety	2	
6	Dozownik mydła + starter	1	W POSIADANIU INWESTORA
7	Dozownik płynu dezynfekującego + starter	1	W POSIADANIU INWESTORA
8	Podajnik papierowych ręczników + starter	1	W POSIADANIU INWESTORA
9	Lustro	1	W POSIADANIU INWESTORA
10	Kosz na odpady	1	W POSIADANIU INWESTORA

Numer pomieszczenia: **20**

Nazwa pomieszczenia:

Powierzchnia w m² : **5,30**

PRACOWNIA 2

Lp.	Nazwa wyposażenia	Ilość	Uwagi
1	Laboratoryjny blat roboczy dł.240cm (głęboki ze względu na konieczność montażu wywietrzników ze względu na lokalizację pod oknem grzejników – rozwiązanie higieniczne)	1	
2	Fotel laboratoryjny	1	W POSIADANIU INWESTORA

KARTA WYPOSAŻENIA

3	Zestaw komputerowy	1	W POSIADANIU INWESTORA
4	Rolety	1	
5	Dozownik mydła + starter	1	W POSIADANIU INWESTORA
6	Dozownik płynu dezynfekującego + starter	1	W POSIADANIU INWESTORA
7	Podajnik papierowych ręczników + starter	1	W POSIADANIU INWESTORA
8	Lustro	1	W POSIADANIU INWESTORA
9	Kosz na odpady	1	W POSIADANIU INWESTORA

Numer pomieszczenia: **21**
Powierzchnia w m² : **24,30**

Nazwa pomieszczenia:
PRACOWNIA 3

Lp.	Nazwa wyposażenia	Ilość	Uwagi
1	Laboratoryjny blat roboczy dł.565cm (głęboki ze względu na konieczność montażu wywietrzników ze względu na lokalizację pod oknem grzejników – rozwiązanie higieniczne)	1	
2	Laboratoryjny blat roboczy dł.165cm	1	
3	Laboratoryjny blat roboczy dł.200cm	2	
4	Fotel laboratoryjny	2	W POSIADANIU INWESTORA
5	Zestaw komputerowy	2	W POSIADANIU INWESTORA
6	Laboratoryjny blat roboczy dł.150cm (dla wstrząsarek)	1	
7	Chłodziarki laboratoryjne	3	W POSIADANIU INWESTORA
8	Rolety	3	
9	Dozownik mydła + starter	1	W POSIADANIU INWESTORA
10	Dozownik płynu dezynfekującego + starter	1	W POSIADANIU INWESTORA
11	Podajnik papierowych ręczników + starter	1	W POSIADANIU INWESTORA
12	Lustro	1	W POSIADANIU INWESTORA
13	Kosz na odpady	1	W POSIADANIU INWESTORA

Numer pomieszczenia: **22**
Powierzchnia w m² : **3,60**

Nazwa pomieszczenia:
MAGAZYN BRUDNY

Lp.	Nazwa wyposażenia	Ilość	Uwagi
1	Chłodziarka na odpady	1	W POSIADANIU INWESTORA
2	Kosz na odpady 110l	2	W POSIADANIU INWESTORA
3	Dozownik mydła + starter	1	W POSIADANIU INWESTORA
4	Dozownik płynu dezynfekującego + starter	1	W POSIADANIU INWESTORA
5	Podajnik papierowych ręczników + starter	1	W POSIADANIU INWESTORA

KARTA WYPOSAŻENIA

6	Lustro	1	W POSIADANIU INWESTORA
---	--------	---	-----------------------------------

Numer pomieszczenia: **23**
Powierzchnia w m² : **3,90**

Nazwa pomieszczenia:
MAGAZYN CZYSTY

Lp.	Nazwa wyposażenia	Ilość	Uwagi
1	Szafa	3	

„W POSIADANIU INWESTORA” - wpis w uwagach oznacza pozycję, która nie dotyczy Wykonawcy i w związku z tym nie jest On zobowiązany do jej kupna, dostarczenia czy jej montażu.

SPECYFIKACJA TECHNICZNA WYPOSAŻENIA

Zabudowa meblowa typu socjal, biuro:

Zabudowa meblowa wykonana z płyt meblowych wiórowych trójwarstwowych melaminowanych spełniających normę DIN 68765, nierozprzestrzeniających ognia. Korpus mebli wykonany z płyty o grubości min.18 mm, z kolei blat roboczy wykonany z płyty o grubości nie mniejszej niż 30 mm. Obrzeża płyt bez ostrych krawędzi, zabezpieczone przed uszkodzeniami mechanicznymi obrzeżem PVC o grubości nie mniejszej niż 2 mm w kolorze płyty meblowej. Ściany tylne wpuszczane o grubości 8 mm w kolorze korpusu. Zastosowana płyta meblowa powinna posiadać powierzchnię odporną na środki dezynfekcyjne oraz posiadać atest higieniczny (klasa higieniczności co najmniej E1).

Wszystkie drzwi i szuflady wyposażone w uchwyty meblowe metalowe bez ostrych krawędzi lub wpuszczane w płytę frontu; Zawiasy frontów typu puszkowego. Szuflady wyposażone w prowadnice rolkowe mające możliwość pełnego wysuwu oraz posiadające blokadę przypadkowego wysuwu i wypadnięcia. Nóżki mebli o wysokości około 10-12 cm z możliwością regulacji i poziomowania zabezpieczone przed zarysowywaniem okładziny podłogowej. Nóżki wykonane ze stali nierdzewnej szczotowanej.

- Korpusy, blaty robocze i fronty – melamina do uzgodnienia z Zamawiającym

Biurka wykonane z płyty meblowej wiórowej trójwarstwowej melaminowanej spełniającej normę DIN 68765. Korpus mebli wykonany z płyty o grubości 18 mm, z kolei blat roboczy wykonany z płyty o grubości nie mniejszej niż 25 mm. Obrzeża płyt bez ostrych krawędzi, zabezpieczone przed uszkodzeniami mechanicznymi obrzeżem PVC o grubości nie mniejszej niż 2 mm w kolorze płyty meblowej. Ściany tylne wpuszczane o grubości 8 mm w kolorze korpusu. Zastosowana płyta meblowa powinna posiadać powierzchnię odporną na środki dezynfekcyjne oraz posiadać atest higieniczny (klasa higieniczności co najmniej E1). Blat roboczy biurka wyposażony w przepust kablowy wykonywany przy montażu we wskazanym miejscu w siedzibie Zamawiającego, posiadający zabezpieczające gniazdo plastikowe w kolorze płyty meblowej. Płyty boczne jako nogi biurek zabezpieczone plastikowymi stopkami;

- Korpusy, blaty robocze i fronty – melamina do uzgodnienia z Zamawiającym

Zabudowa meblowa typu laboratorium:

Blat jednostronny gr. 20mm; twardy materiał odporny na wodę, uderzenia i zadrapania; wysokociśnieniowy laminat kompaktowy (HPL)

